

令和4年度

鹿児島市の教育



鹿児島市教育委員会



表紙 天文館図書館

目 次

教育行財政

1. 教育委員会の沿革	1
2. 教育長及び教育委員	5
3. 教育委員会の活動	6
4. 各種審議会	13
5. 計画・指針等	14
6. 教育委員会組織及び事務分掌	15
7. 教育委員会事務局等職員数（現員数）	16

「目指すべき教育の姿」と「施策」の関連図	17
----------------------	----

教育財政

1. 令和4年度一般会計予算と教育予算	18
2. 令和4年度教育予算	19
3. 教育費決算額の推移	20

本市の教育施策

1. 心を育む教育と青少年教育の推進	
(1)道徳教育の充実	21
(2)人権教育の充実	21
(3)いじめ防止対策をはじめとする生徒指導の充実	22
(4)青少年教育と体験活動の充実	23
(5)青少年を育む環境づくりの推進	24
2. 個性と能力を伸ばす教育の推進	
(1)幼児教育の充実	25
(2)学習指導の充実	25
(3)特別支援教育の充実	25
(4)教育の情報化の推進	26
(5)キャリア教育の充実	27
(6)郷土教育の充実	27
(7)国際理解教育の充実	27
(8)環境教育の推進	27
(9)消費者教育の充実	27
(10)主権者教育の充実	27
(11)市立高等学校の振興	28
(12)へき地・複式教育の充実	28
3. 体育・健康・安全の充実	
(1)学校体育の充実	28
(2)健康教育・食育の充実	29
(3)安全教育の充実	33

(4)防災教育の充実	34
4. 地域とともにある学校づくりと教育環境の充実	
(1)学校運営の充実	35
(2)教育課程の改善・充実	35
(3)教職員の資質向上	36
(4)教育施設の整備・充実	36
(5)教育費の負担軽減	38
(6)学校の規模適正化・適正配置	38
(7)私立学校等との連携	38
5. 家庭や地域の教育力の向上と生涯学習環境の充実	
(1)家庭教育の充実	39
(2)生涯学習活動の充実	39
(3)学習成果の活用	39
(4)生涯学習推進体制の充実	40
(5)生涯学習機能の充実	41
(6)学習情報の提供、相談機能の充実	41
6. 文化芸術の振興と歴史・文化資源の保存と活用	
(1)文化芸術に触れ親しむ機会の充実と活動の促進	41
(2)文化施設の活用及び文化芸術情報の発信	44
(3)文化財の保存の充実と積極的な活用	44
学校ICT推進センター	46
学校給食センター	47
少年自然の家	49
宮川野外活動センター	54
冒険ランドいおうじま	55
生涯学習プラザ	56
地域公民館	58
校区公民館	62
女性会館	63
青年会館	64
勤労女性センター	65
勤労青少年ホーム	67
図書館	69
科学館	73
ふるさと考古歴史館	78
旧鹿兒島紡績所技師館（異人館）・旧島津氏玉里邸庭園	80
世界文化遺産関係	81
美術館	82
かごしま文化工芸村	84
西郷南洲顕彰館	86

資料編

1. 学校一覽	88
2. 学校教育	98
3. 特別支援教育	103
4. 保健体育	104
5. 学校施設	109
6. 生涯学習	118
7. 文化財	126
教育施設等所在図	133

鹿児島市平和都市宣言

わたくしたちの郷土鹿児島市は、先の大戦により市街地のほとんどを焼失し、多くの尊い人命と財産を失った。

鹿児島市は、その焦土の中から立ち上がり市民の英知とたゆまぬ努力によって、今日、南九州の中核都市として限りない発展を続けている。

わたくしたちは、この平和で豊かな郷土を次の世代に引き継ぐために、再び戦争による惨禍を繰り返さないことを誓い、あらゆる国の核兵器の全面廃絶と国是である非核三原則の遵守を希求し、世界の恒久平和の達成を願い、ここに「平和都市」を宣言する。

平成2年2月26日

鹿児島市

教育委員会

1. 教育委員会の沿革

明治22年	学務係を設置し、教育行政の業務を開始
明治39年	学務係が学務課に昇格し、鹿児島市視学を任命
昭和22年	学務課を教育課に改称
昭和24年	鹿児島市社会教育委員が発足 鹿児島市公会堂を鹿児島市中央公民館と改称し、翌年同会館内に結婚式場を開設
昭和26年4月	教育部を設け、学校教育課と社会教育課を設置
昭和26年7月	中央公民館に婦人相談所を開設
昭和27年11月	教育委員会制度の発足に伴い、教育委員会を設置し、事務局に学校教育課を設置
昭和28年4月	事務局に総務課、指導課、社会教育課、教育長室の3課1室を設置
昭和29年9月	戦時中から閉鎖していた歴史館を母体に美術館を開設
昭和31年5月	教育長室を廃止し、総務課に吸収
昭和36年4月	交通局が所管していた動物園、運動場を所管 指導課から保健体育課を分離し、新たに運動場係を設置
昭和39年4月	青少年問題協議会の事務を民生部社会課（現福祉事務所）から移管
昭和39年10月	少年非行の早期発見と早期補導を目的に少年あいごセンターを設置
昭和42年4月	谷山市との合併により、谷山分室を設置し、図書室も併せて所管 学校給食センターを設立（同年5月業務開始）
昭和43年7月	機構整備により、鴨池動物園を都市計画部へ移管
昭和46年10月	教育次長制度を設け、従来の総務課を庶務課と管理課へ分離
昭和48年4月	旧鴨池ヨットハウスを改装して鴨池公民館が竣工（同年7月開設）
昭和49年4月	機構整備により青少年問題協議会の事務を経済局商工観光部勤労青少年課へ移管
昭和49年6月	本市教育委員会の充実と発展を期するため、昭和46年設置以来空席であった教育次長を任命
昭和50年1月	中央公民館に視聴覚ライブラリーを設置
昭和50年4月	吉野町に少年自然の家が竣工（同年7月開所）
昭和51年4月	旧草牟田小学校跡地に、城西公民館を開設
昭和51年8月	機構整備により、事務局に企画担当の主幹を置き、庶務課の庶務係と人事係を統合するとともに、指導課の就学係を学事係に、社会教育課の公民教育係を成人教育係にそれぞれ改称
昭和52年4月	谷山市民会館を開設
昭和53年4月	吉野公民館、市民体育館をそれぞれ開設
昭和54年4月	伊敷公民館を開設
昭和55年4月	婦人青少年課を新設し、婦人係と青少年係を設置。市長からの補助執行により勤労婦人センター及び勤労青少年ホームを所管
昭和55年5月	武・田上公民館を開設
昭和56年12月	東桜島公民館を開設
昭和57年4月	少年あいごセンターを青少年補導センターに改称
昭和59年3月	学校給食センターを改築
昭和60年10月	美術館が新装開館
昭和61年12月	教育総合センターが竣工

昭和62年1月	教育総合センターに教育委員会事務局，婦人会館，青年会館及び学習情報センター（視聴覚ライブラリー，教育相談室を吸収）を設置し，業務を開始
昭和62年4月	機構整備により，庶務課に企画担当を吸収，管理課などを再編して学務課，施設課を設置したほか，保健体育課体育係を学校体育係と社会体育係に分離 学校給食センターに谷山分場を設置（4月23日から供給開始）
昭和62年4月	宮川野外活動センターを開設
昭和63年4月	図書館・科学館建設室を設置
平成元年4月	市民スポーツセンター建設室を設置
平成元年7月	市民スポーツ課を新設し，市民スポーツ係と施設管理係を設置 鴨池球場を全面改築し，新たに鴨池市民球場として供用開始
平成2年12月	市制100周年記念事業の一環として建設を進めていた図書館及び科学館が開館（図書館・科学館建設室を廃止）
平成4年4月	社会教育課を廃止し，生涯学習課と文化課を新設。婦人青少年課を女性青少年課に，婦人係を女性係に改称
平成4年10月	鹿児島アリーナが開館（市民スポーツセンター建設室を廃止）
平成6年4月	機構整備により，教育次長制度を廃止し，管理部長及び教育部長を設置。女性行政部門の市長事務部局への移管に伴い，女性青少年課を廃止し，生涯学習課に青少年係を設置
平成7年4月	近代文学館・メルヘン館建設室を設置
平成9年2月	多目的屋内運動場（鴨池ドーム）が開館
平成9年4月	ふるさと考古歴史館が開館
平成10年1月	かごしま近代文学館，かごしまメルヘン館が開館（近代文学館・メルヘン館建設室を廃止）
平成12年4月	庶務課を総務課に改称
平成13年1月	生涯学習プラザが開館。生涯学習課に管理係を設置
平成14年4月	青少年課を新設し，指導課を学校教育課に改称
平成16年4月	中高一貫教育準備室を設置
平成16年7月	冒険ランドいおうじまを開設
平成16年11月	吉田町，桜島町，喜入町，松元町及び郡山町との合併により，各町の体育施設を市民スポーツ課の所管に，各町の公民館を教育部の所管に，学校給食センターを中央学校給食センターに，学校給食センター谷山分場を谷山学校給食センターに改称し，桜島町を除く4町の給食センターを中央学校給食センターが所管 かごしま文化工芸村が開館
平成17年2月	吉田多目的屋内運動場を開設
平成17年8月	桜島多目的広場を開設 鹿児島市立鹿児島玉龍中学校を設置
平成18年3月	中高一貫教育準備室を廃止 春山・郡山校区公民館が開館
平成18年4月	鹿児島玉龍中学校を開校し，併設型の中高一貫教育を開始 科学館，鴨池公園野球場，鴨池公園水泳プールなど14施設に指定管理者制度を導入
平成19年3月	南方校区公民館が開館（南方児童クラブと合築）
平成19年4月	総務課庶務係を廃止し，総務係と企画調整係を新設 婦人会館，勤労婦人センターを女性会館，勤労女性センターと改称 科学館プラネタリウム機器を更新
平成19年12月	東開庭球場にテニスコート4面増設
平成20年3月	松元・花尾校区公民館が開館
平成20年4月	吉田小学校新築移転 吉田地域・桜島地域・喜入地域・松元地域の体育施設に指定管理者制度を導入

平成20年 6月	鴨池公園水泳プールの設計, 建設, 運営, 維持管理にPFI方式を導入
平成20年 9月	鹿児島市スポーツ栄誉賞創設 第一号受賞者 宮下純一氏 (北京オリンピック競泳男子4×100mメドレーリレー銅メダル獲得) 東開庭球場リニューアルオープン
平成20年10月	谷山北公民館が開館
平成21年 3月	鹿児島市芸術文化栄誉賞創設 第一号受賞者 加藤久仁生氏 (第81回アカデミー賞短編アニメ賞受賞)
平成21年 3月	石谷・東昌・桜洲校区公民館が開館
平成21年 4月	鹿児島市美術品等取得基金を創設 郡山地域の体育施設2施設に指定管理者制度を導入
平成22年 1月	独立行政法人宇宙航空研究開発機構 (JAXA) と宇宙教育活動に関する協定を締結
平成22年 3月	文部科学省の整備方針に基づき, 地上デジタル放送対応テレビを全市立小・中・高等学校の普通教室等に各1台, 幼稚園の保育室に各1台, 電子黒板を全市立小・中学校に各1台整備するとともに, 教育用コンピュータを小・中・高等学校の児童生徒3.6人に1台, 校務用コンピュータを同じく教員1人に1台整備 全市立小・中・高等学校の建物について耐震診断を終了
平成22年 4月	西郷南洲顕彰館リニューアルオープン
平成22年 7月	生見ビーチハウスオープン
平成22年 9月	鹿児島商業高等学校の国際経済科募集定員を40人 (1学級) 減らし, 40人 (1学級) とする。
平成23年 1月	鹿児島市教育振興基本計画を策定
平成23年 3月	かごしま近代文学館・メルヘン館リニューアルオープン
平成23年 4月	ふるさと考古歴史館に指定管理者制度を導入 鹿児島市民文化ホール, 谷山サザンホールを総務部総務課から移管 鴨池公園水泳プールオープン (屋内50m温水プール及び屋外飛込プールを新築するとともに, 既存の屋内25m温水プールを改修) 鹿児島女子高等学校の敷地内にある国指定の名勝「旧島津氏玉里邸庭園」の下御庭を修復し, 一般公開を開始
平成23年 8月	南日本新聞社と新聞活用に関する協定を締結
平成23年10月	喜入公民館が喜入支所との複合施設として移転新築 旧鹿児島紡績所技師館 (異人館) リニューアルオープン
平成25年 3月	科学館リニューアルオープン
平成25年 5月	谷山市民会館リニューアルオープン
平成25年 8月	中央公民館リニューアルオープン (ホール以外は5月から供用)
平成26年 4月	機構整備により, 施設課に計画保全係を設置。文化に関する事務及びスポーツイベント業務を市長事務局へ移管することに伴い, 文化課及び市民スポーツ課を廃止し, 文化財課及び保健体育課市民体育係を設置 かごしま近代文学館・メルヘン館, 鹿児島市民文化ホール及び谷山サザンホールを市長事務局へ移管 城西公民館リニューアルオープン 旧島津氏玉里邸庭園に指定管理者制度を導入
平成27年 3月	喜入公民館ホールが開館
平成27年 4月	機構整備により, 教育部に国体準備室を設置
平成27年 4月	吉田公民館リニューアルオープン
平成28年 1月	郡山体育館を開設
平成28年 4月	教育委員長と教育長を一本化し, 新「教育長」体制に移行 機構整備により, 文化財課に文化財係及び世界遺産保全係を設置。市立幼稚園及び結婚相談所を市長事務局へ移管 吉野公民館リニューアルオープン

平成29年 4 月	機構整備により、国体準備室を市長事務部局へ移管 ふるさと考古歴史館リニューアルオープン
平成29年 4 月	郡山公民館リニューアルオープン
平成30年 3 月	伊敷公民館リニューアルオープン
平成31年 3 月	武・田上公民館リニューアルオープン
平成31年 4 月	機構整備により、スポーツに関する事務の一部を市長事務部局へ移管することに伴い、保健体育課市民体育係を廃止
令和 2 年 3 月	鴨池公民館リニューアルオープン
令和 3 年 4 月	沖小島及び宇宙学習室を市長事務部局へ移管 学習情報センターを学校 ICT 推進センターに改称
令和 3 年10月	松元公民館リニューアルオープン
令和 4 年 3 月	第二次鹿児島市教育振興基本計画を策定
令和 4 年 4 月	機構整備により、管理部に学校整備室を設置 学校 ICT 推進センターを教育委員会事務局の内部組織としても位置づけ 青少年補導センターを青少年育成センターに改称 天文館図書館オープン

2. 教育長及び教育委員



原之園教育長



津曲委員



桃木野委員



小栗委員



立元委員

(教育長職務代理者)

(令和4年4月1日現在)

職名	氏名	職業	任期	就任年月日
教育長	原之園 哲哉	-	4. 4. 1 ~ 7. 3.31	4. 4. 1 (1期目)
委員(教育長職務代理者)	津曲 貞利	会社役員	元. 7.19 ~ 5. 7.18	19. 7.19 (4期目)
委員	桃木野 聡	弁護士	30. 6.30 ~ 4. 6.29	22. 6.30 (3期目)
委員	小栗 有子	大学准教授	元. 7.19 ~ 5. 7.18	元. 7.19 (1期目)
委員	立元 千帆	医師	2. 7.14 ~ 6. 7.13	28. 4. 1 (3期目)

〔歴代教育委員〕

年	委員長	委員長職務代理者	委員	委員	教育長
昭和 57 年	永田 致直	川畑 担	上野 喜一郎	野上 節子	中拂 一則
58	〃	〃	〃	外西 壽鶴子	〃
59	〃	上野 喜一郎	上村 俊夫	〃	〃
60	〃	〃	〃	〃	下野 亨
61	上野 喜一郎	上村 俊夫	海江田 順三郎	〃	〃
62	海江田 順三郎	〃	玉川 哲生	〃	〃
63	〃	〃	〃	〃	〃
平成 元年	〃	〃	〃	〃	〃
2	〃	〃	〃	〃	〃
3	〃	〃	〃	〃	〃
4	〃	外西 壽鶴子	〃	入部 兼一郎	下尾 穂
5	〃	〃	〃	〃	〃
6	〃	〃	〃	〃	〃
7	〃	〃	岩男 秀彦	〃	〃
8	外西 壽鶴子	岩男 秀彦	海江田 順三郎	〃	〃
9	〃	〃	〃	〃	〃
10	〃	〃	岩元 恭一	〃	〃
11	岩男 秀彦	入部 兼一郎	〃	奈良迫 ミチ子	〃
12	〃	奈良迫 ミチ子	〃	中村 雅弘	〃
13	〃	〃	〃	〃	橋元 忠也
14	〃	〃	〃	〃	〃
15	〃	〃	〃	〃	〃
16	〃	〃	〃	〃	〃
17	〃	〃	〃	窪 蘭 修	石踊 政昭
18	〃	窪 蘭 修	〃	奈良迫 ミチ子	〃
19	窪 蘭 修	岩元 恭一	津曲 貞利	高島 まり子	〃
20	〃	〃	〃	〃	〃
21	〃	津曲 貞利	岩元 恭一	〃	〃
22	〃	〃	高島 まり子	桃木野 聡	〃
23	〃	〃	〃	〃	〃
24	〃	〃	〃	〃	〃
25	〃	〃	〃	〃	〃
26	〃	〃	〃	〃	〃
27	〃	〃	〃	〃	〃
年	教育長	教育長職務代理者	委員	委員	委員
28	杉元 羊一	津曲 貞利	高島 まり子	桃木野 聡	立元 千帆
29	〃	〃	〃	〃	〃
30	〃	〃	〃	〃	〃
令和 元年	〃	〃	小栗 有子	〃	〃
2	〃	〃	〃	〃	〃
3	〃	〃	〃	〃	〃
4	原之園 哲哉	〃	〃	〃	〃

3. 教育委員会の活動

(1) 教育委員会会議

教育委員会の会議は、毎月1回開催する定例会と、必要に応じ開催する臨時会がある。

令和3年度は、12回の定例会と2回の臨時会を開催した。

令和3年度の教育委員会会議開催状況

会議名・開催月日 ・開催場所	議案及び報告事項等
第1回定例会 4月22日 女性第一・第二研修室	<p>【議案】</p> <p>定第1号議案 代決処分の承認を求める件 〔鹿児島市立図書館協議会委員の解嘱及び委嘱について〕</p> <p>定第2号議案 代決処分の承認を求める件 〔鹿児島市立小中学校区審議会委員の解嘱及び委嘱について〕</p> <p>定第3号議案 代決処分の承認を求める件 〔鹿児島市社会教育委員の解嘱及び委嘱について〕</p> <p>定第4号議案 代決処分の承認を求める件 〔鹿児島市公民館運営審議会委員の解嘱及び委嘱について〕</p> <p>定第5号議案 代決処分の承認を求める件 〔鹿児島市立少年自然の家運営協議会委員の解嘱又は解任及び委嘱又は任命について〕</p> <p>定第6号議案 鹿児島市特別支援教育審議会委員の解嘱及び委嘱の件</p> <p>定第7号議案 鹿児島市立少年自然の家運営協議会委員の委嘱又は任命の件</p> <p>定第8号議案 代決処分の承認を求める件 〔鹿児島市教育委員会公印規則一部改正について〕</p> <p>定第9号議案 代決処分の承認を求める件 〔鹿児島市立高等学校の授業料及び入学期の減免に関する規則一部改正について〕</p> <p>【報告】</p> <p>(1) まちなか図書館（仮称）の施設名称及び管理運営体制等について</p> <p>(2) 令和3年度「かごしま創志塾」,「ジュニア創志塾」のプログラムについて</p> <p>(3) 新1年生見学パスポートについて</p>
第2回定例会 5月18日 青年第一・第二研修室	<p>【議案】</p> <p>定第10号議案 鹿児島市公民館運営審議会委員の委嘱の件</p> <p>定第11号議案 鹿児島市立図書館条例一部改正に係る議案についての意見に関する件</p> <p>【報告】</p> <p>(1) 鹿児島市立まちなか図書館（仮称）の指定管理者募集について</p> <p>(2) 公文書開示請求に関する報告について</p> <p>(3) 教育委員会関係の主な行事について</p>
第3回定例会 6月3日 青年第一・第二研修室	<p>【議案】</p> <p>定第12号議案 代決処分の承認を求める件 〔鹿児島市教育委員会事務局等の職員の任免について〕</p> <p>定第13号議案 代決処分の承認を求める件 〔令和3年度鹿児島市一般会計補正予算（第3号）に係る議案についての意見申出について〕</p> <p>定第14号議案 鹿児島市立図書館条例施行規則一部改正の件</p> <p>定第15号議案 鹿児島市立図書館協議会委員の委嘱の件</p> <p>定第16号議案 鹿児島市立小中学校区審議会委員の委嘱の件</p> <p>定第17号議案 鹿児島市いじめ問題等調査委員会委員の委嘱の件</p> <p>定第18号議案 鹿児島市社会教育委員の委嘱の件</p>

会議名・開催月日 ・開催場所	議案及び報告事項等
	定第19号議案 鹿児島市立学校給食センター運営審議会委員の委嘱又は任命の件 【報告】 (1) 鹿児島市立まちなか図書館（仮称）指定管理者の業務指針（素案）等について (2) 鹿児島市いじめ問題等調査委員会について (3) 教育委員会関係の主な行事について
第4回定例会 7月2日 青年第一・第二研修室	【議案】 定第20号議案 代決処分の承認を求める件 〔鹿児島市立図書館協議会委員の委嘱について〕 定第21号議案 代決処分の承認を求める件 〔鹿児島市立小中学校区審議会委員の委嘱について〕 定第22号議案 代決処分の承認を求める件 〔鹿児島市社会教育委員の委嘱について〕 定第23号議案 代決処分の承認を求める件 〔鹿児島市立少年自然の家運営協議会委員の委嘱について〕 定第24号議案 鹿児島市立美術館協議会委員の委嘱の件 【報告】 (1) 第二次鹿児島市教育振興基本計画の策定について (2) 令和3年度教育委員会活動の点検・評価の実施について (3) 鹿児島市いじめ問題等調査委員会について (4) 市立中学校における詳細調査について (5) 市議会関係の審議結果等について (6) 教育委員会関係の主な行事について
第5回定例会 8月19日 青年第一・第二研修室	【議案】 定第25号議案 代決処分の承認を求める件 〔鹿児島市教育委員会事務局等の職員の任免について〕 定第26号議案 令和3年度鹿児島市一般会計補正予算（第6号）に係る議案についての意見に関する件 定第27号議案 令和2年度鹿児島市一般会計歳入歳出決算（教育委員会関係分）に係る議案についての意見に関する件 定第28号議案 工事請負契約締結に係る議案についての意見に関する件 （松原小学校校舎新築その他本体工事） 定第29号議案 教科用図書採択の件（鹿児島市立高等学校） 定第30号議案 タブレット端末購入に係る議案についての意見に関する件 【報告】 (1) 鹿児島市指定文化財の現状変更申請に伴う鹿児島市文化財審議会への諮問について
第1回臨時会 8月26日 持ち回り審議	【議案】 臨第1号議案 市立小・中・高等学校の2学期の対応方針の件
第6回定例会 9月2日 青年第一・第二研修室	【議案】 定第31号議案 代決処分の承認を求める件 〔鹿児島市教育委員会事務局等の職員の任免について〕 定第32号議案 鹿児島市指定文化財の現状変更についての許可の件 定第33号議案 令和4年度鹿児島市立高等学校学科別募集定員を定める件 定第34号議案 鹿児島市立高等学校学則一部改正の件 定第35号議案 鹿児島市立高等学校通学区域に関する規則一部改正の件

会議名・開催月日 ・開催場所	議案及び報告事項等
	<p>【報告】</p> <p>(1) 第二次鹿児島市教育振興基本計画（素案）に係るパブリックコメント手続の実施について</p> <p>(2) 令和3年度「全国学力・学習状況調査」結果（市の概要）について</p> <p>(3) 令和3年度全国学校体育研究功労者について</p> <p>(4) 「令和3年度（令和4年1月）新成人のつどい」について</p> <p>(5) 鹿児島市いじめ問題等調査委員会について</p> <p>(6) 松元公民館改修工事の完了予定について</p> <p>(7) 教育委員会関係の主な行事について</p>
<p>第7回定例会 10月21日 女性第一・第二研修室</p>	<p>【議案】</p> <p>定第36号議案 代決処分の承認を求める件 〔鹿児島市教育委員会事務局等の職員の任免について〕</p> <p>定第37号議案 代決処分の承認を求める件 〔鹿児島市教育委員会人事評価実施規程一部改正について〕</p> <p>定第38号議案 特別職の職員の給与に関する条例等一部改正に係る議案についての意見に関する件</p> <p>定第39号議案 鹿児島市文化財審議会委員の委嘱の件</p> <p>【報告】</p> <p>(1) 新1年生見学パスポートの有効期限延長について</p> <p>(2) 市議会関係の審議結果等について</p> <p>(3) 鹿児島市立小中学校区審議会への諮問について</p> <p>(4) 鹿児島市立中学校2年男子生徒水難死亡事故について</p> <p>(5) 明和中学校給食調理場における火災事故について</p> <p>(6) 教育委員会関係訴訟の判決確定について</p> <p>(7) 令和4年度以降の成人関係式典等について</p> <p>(8) 教育委員会関係の主な行事について</p>
<p>第8回定例会 11月18日 女性第一・第二研修室</p>	<p>【議案】</p> <p>定第40号議案 代決処分の承認を求める件 〔鹿児島市教育委員会事務局等の職員の任免の件〕</p> <p>定第41号議案 令和3年度鹿児島市教育委員会活動の点検・評価の件</p> <p>定第42号議案 令和3年度鹿児島市一般会計補正予算（第9号）（教育委員会関係分）に係る議案についての意見に関する件</p> <p>定第43号議案 損害賠償の額の決定及び和解に係る議案についての意見に関する件</p> <p>定第44号議案 公の施設の指定管理者の指定に係る議案についての意見に関する件 （天文館図書館）</p> <p>定第45号議案 令和4年度鹿児島市立高等学校人事異動の重点を定める件</p> <p>定第46号議案 令和3年度鹿児島市社会教育功労者及び社会教育優良団体の教育委員会表彰の件</p> <p>【報告】</p> <p>(1) 令和3年度公益社団法人日本PTA全国協議会会長表彰について</p>
<p>第9回定例会 12月16日 女性第一・第二研修室</p>	<p>【議案】</p> <p>定第47号議案 令和3年度鹿児島市学校医、学校歯科医及び学校薬剤師等の教育委員会表彰の件</p> <p>定第48号議案 鹿児島市立少年自然の家宿直規程の一部改正の件</p>

会議名・開催月日 ・開催場所	議案及び報告事項等
	<p>【報告】</p> <p>(1) 養護教諭制度80周年記念学校保健功労者文部科学大臣表彰及び令和3年度学校安全文部科学大臣表彰について</p> <p>(2) 市立小学校におけるいじめの重大事態の申立てについて</p> <p>(3) 市議会関係の審議結果等について</p> <p>(4) 教育委員会関係の主な行事について</p>
<p>第10回定例会 1月20日 女性第一・第二研修室</p>	<p>【議案】</p> <p>定第49号議案 代決処分の承認を求める件 〔鹿児島市教育委員会の保有する個人情報の保護に関する規則一部改正について〕</p> <p>定第50号議案 工事請負契約締結に係る議案についての意見に関する件 (吉野東小学校校舎増築その他本体工事)</p> <p>定第51号議案 鹿児島市立図書館条例施行規則一部改正の件</p> <p>定第52号議案 鹿児島市立小中学校区の変更に関する件</p> <p>定第53号議案 代決処分の承認を求める件 〔鹿児島市社会教育委員の解嘱及び委嘱について〕</p> <p>【報告】</p> <p>(1) 桜島地域の学校統合に関する要望書について</p> <p>(2) ECCとの協定締結及び英語A I アプリ導入について</p> <p>(3) 令和4年度鹿児島玉龍中学校入学者選抜について</p> <p>(4) 第60回全日本学校歯科保健優良校表彰について</p> <p>(5) 市立小・中学校におけるいじめの重大事態の発生及び申立てについて</p>
<p>第11回定例会 2月8日 青年第一・第二研修室</p>	<p>【議案】</p> <p>定第54号議案 鹿児島市職員定数条例一部改正（教育委員会関係分）に係る議案についての意見に関する件</p> <p>定第55号議案 特別職の職員の給与に関する条例等一部改正（教育委員会関係分）に係る議案についての意見に関する件</p> <p>定第56号議案 令和4年度鹿児島市一般会計予算（教育委員会関係分）に係る議案についての意見に関する件</p> <p>定第57号議案 鹿児島市報酬及び費用弁償条例一部改正（教育委員会関係分）に係る議案についての意見に関する件</p> <p>定第58号議案 鹿児島市いじめ問題等調査委員会条例一部改正に係る議案についての意見に関する件</p> <p>定第59号議案 成年年齢の引下げに伴う関係条例の整理に関する条例制定（教育委員会関係分）に係る議案についての意見に関する件</p> <p>定第60号議案 代決処分の承認を求める件 〔鹿児島市教育委員会事務局等の職員の任免について〕</p> <p>定第61号議案 代決処分の承認を求める件 〔令和3年度鹿児島市一般会計補正予算（第13号）（教育委員会関係分）に係る議案についての意見申出について〕</p> <p>定第62号議案 鹿児島市立高等学校学則一部改正の件</p> <p>定第63号議案 鹿児島市立青少年補導センター規則一部改正の件</p> <p>定第64号議案 鹿児島市立青少年補導センター処務規程一部改正の件</p>

会議名・開催月日 ・開催場所	議案及び報告事項等
	<p>【報告】</p> <p>(1) 第二次鹿児島市教育振興基本計画（素案）に係るパブリックコメント手続の実施結果及び第二次鹿児島市教育振興基本計画（案）について</p> <p>(2) 「鹿児島市児童生徒の死亡事故に関する調査委員会報告書」の提言に対する教育委員会の主な取組について</p>
<p>第2回臨時会 3月5日 教育委員会室</p>	<p>【議案】</p> <p>臨第2号議案 鹿児島市教育委員会事務局等の職員の任免の件</p> <p>臨第3号議案 鹿児島市立高等学校の教職員の任免の件</p> <p>臨第4号議案 鹿児島市立小学校及び中学校の校長の任免についての内申の件</p> <p>臨第5号議案 代決処分の承認を求める件 〔鹿児島市教育委員会事務局等の職員の任免の件〕</p> <p>【報告】</p> <p>(1) 市立中学校におけるいじめの重大事態の発生について</p> <p>(2) 教育委員会関係の主な行事について</p>
<p>第12回定例会 3月22日 女性第一・第二研修室</p>	<p>【議案】</p> <p>定第65号議案 鹿児島市教育委員会事務局等の職員の任免の件</p> <p>定第66号議案 鹿児島市教育委員会組織及び事務分掌等に関する規則一部改正の件</p> <p>定第67号議案 鹿児島市教育委員会教育長事務決裁規程一部改正の件</p> <p>定第68号議案 鹿児島市教育委員会公印規則一部改正の件</p> <p>定第69号議案 鹿児島市立高等学校の授業料等の減免に関する規則一部改正の件</p> <p>定第70号議案 鹿児島市立図書館条例施行規則一部改正の件</p> <p>定第71号議案 鹿児島市立図書館協議会規則一部改正の件</p> <p>定第72号議案 鹿児島市立学校事務処理規程一部改正の件</p> <p>定第73号議案 市立中学校における詳細調査の件</p> <p>【報告】</p> <p>(1) 鹿児島市指定文化財の指定に係る鹿児島市文化財審議会への諮問について</p> <p>(2) 鹿児島市指定文化財の現状変更申請に伴う鹿児島市文化財審議会への諮問について</p> <p>(3) 鹿児島市図書館基本的運営方針の改訂について</p> <p>(4) 令和3年度鹿児島市立小・中・高等学校教職員の人事評価結果について</p> <p>(5) 市立学校の電話への自動音声応答装置の導入について</p> <p>(6) 令和3年度鹿児島学習定着度調査の結果について</p> <p>(7) 令和3年度鹿児島市社会教育委員の会議結果について</p> <p>(8) 市議会関係の審議結果等について</p> <p>(9) 教育委員会関係の主な行事について</p>

(2) 計画学校訪問

学校教育課主催の計画学校訪問に教育委員が参加し、教育活動の実態を把握した。

令和3年度は、小・中学校8校に、延べ11人の教育委員が参加した。

(3) 教育委員会活動の自己点検・評価

ア 概要

平成19年6月の「地方教育行政の組織及び運営に関する法律」の改正に伴い、教育委員会は、毎年、その権限に属する事務の管理及び執行の状況について点検及び評価を行い、その結果に関する報告書を作成し、これを議会に提出するとともに、公表することが義務づけられた。また、点検及び評価を行うに当たっては、教育に関し学識を有する者の知見の活用を図ることが規定されている。

イ 令和3年度の取組

3年度は、鹿児島市教育振興基本計画に掲げる本市教育施策のうち、平成28年度から令和2年度までの新規・拡充事業である21の事務事業を対象として点検・評価を実施した。

ウ 令和3年度の点検・評価結果概要

① 評価結果一覧

方向性	施策	No.	事業名	評価結果
(1) 道徳心や社会性を養い、心身ともにたくましい子どもを育成する				
③生徒指導の充実 ④教育相談の充実				
		1	フレンドシップ支援事業	A
⑧青少年教育と体験活動の充実				
		2	新・郷中教育推進事業	A
		3	次世代を切り拓く青少年育成事業	A
(2) 「確かな学力」を持ち、個性あふれる子どもを育成する				
⑤特別支援教育の充実				
		4	特別支援教育体制推進事業	A
⑥教育の情報化の推進				
		5	教育の情報化推進事業	A
		6	I C T環境整備事業	A
⑨国際理解教育の推進				
		7	国際理解教育の推進事業	A
(3) 信頼される開かれた学校教育を推進する				
①学校経営の充実 ③学校評価の推進				
		8	学校運営協議会設置事業	A
⑥教育施設の整備・充実				
		9	校舎建替事業	A
		10	学校トイレ洋式化事業	A
		11	学校施設安全対策事業	A
		12	校舎・屋体等整備事業	A
⑨学校規模の適正化				
		13	よりよい教育環境づくり推進事業	A
(4) 家庭や地域の教育力を高め、社会全体で人づくりを進める				
①家庭教育の充実 ③校区における生涯学習活動の充実				
		14	社会教育関係団体指導者等育成事業	A
②地域で学校を支援する体制の確立				
		15	おやじの会活動支援事業	A
		16	学校支援ボランティア事業	A
(5) スポーツや文化の振興を図るとともに、だれもが、いつでも、どこでも学べる環境づくりに努める				
③文化振興				
		17	旧鹿児島紡績所技師館（異人館）管理運営事業	A
		18	収蔵作品修復活用事業	A
④文化財の保護と活用				
		19	寺山炭窯跡災害復旧事業	A
		20	日本遺産魅力発信推進事業	A
		21	世界遺産保全・活用事業	A

【評価区分】

区 分	内 容
A 継続	継続して事業を実施（改善点等は事業を実施するにあたって留意すべき点等を付記）
B 見直し	事業の実施方法等を見直すべき
C 統合	事業を統合すべき
D 縮小	事業規模を縮小すべき
E 休止	制度は必要だが、事業を休止すべき
F 廃止	制度自体を廃止すべき
G 終了	事業の終期に合わせて、終了すべき

② 教育委員会による最終評価

i 総評

今回の点検・評価は、対象となる21事業について事務事業評価を実施し、教育委員会事務局による一次評価、外部委員による教育行政評価会議での意見聴取を経て、教育委員会による二次評価（最終評価）を行った。

全ての事業が概ね良好に実施されており、継続して実施すべき事業であると評価するが、昨今新型コロナウイルス感染症の拡大やデジタル化の一層の進展、SDGsの推進など、教育をめぐる社会情勢が大きな転機を迎える中、新しい時代に必要な教育は何かを熟慮し、積極的に現場の実態やニーズ等の把握に努め、事業の更なる工夫・改善に取り組んでいただきたい。

また、活動指標及び成果指標については、各事業の課題を整理し、事業の効果を把握できる適切な指標を設定する必要がある。

ii 個別事業における提言

a 次世代を切り拓く青少年育成事業について

かごしま創志塾等のカリキュラム編成や定員数など、時代に応じた見直しを検討するとともに、卒業生の動向調査やネットワークを活用した取組を検討していただきたい。

b 特別支援教育体制推進事業について

子どもや保護者のニーズ、学校現場の実態を把握しながら、特別支援教育支援員の資質向上を図る必要がある。

c 教育の情報化推進事業及びICT環境整備事業について

GIGAスクール構想に基づくタブレット端末等の整備・維持管理に加え、引き続き研修の充実等による教員のICT活用のスキル向上にも取り組んでいただきたい。

d 国際理解教育の推進事業について

外国人との交流を学校での教育活動に位置付け、児童生徒の国際理解や多文化理解を深めることが重要であるため、AEAやALTの派遣に加え、身近な外国人との交流やオンラインの活用等の新たな取組も必要である。

e 学校運営協議会設置事業について

「地域とともにある学校」づくりに向けて、学校を取り巻く関係者が目標を共有しながら、学校運営に関わる体制を充実させるため、学校運営協議会の設置を進めていくべきであり、設置後の運営支援も必要である。

f よりよい教育環境づくり推進事業について

少子化が進行する中、引き続き教育環境の充実に取り組むとともに、保護者や地域住民の方々の思い等を踏まえた合意に基づき、学校の規模適正化に向けた丁寧な協議を進めていただきたい。

g おやじの会活動支援事業について

「おやじの会」として補助金を活用している団体が減少傾向にあるため、名称変更を含め、活動の活性化に向けた取組を検討する必要がある。

h 日本遺産魅力発信推進事業について

多くの方々が訪れる場所となるよう認知度向上のためPRを促進するとともに、日本遺産の存在は、子どもたちが鹿児島に誇りを持つことの一助となるため、教育題材として積極的に活用していただきたい。

③ 教育行政評価会議の主な意見

- ・ 児童生徒の多様性を踏まえた取組となるよう相談員等の育成にも努めていただきたい。
- ・ 児童生徒がタブレット端末を活用する環境を整備するために、引き続き積極的に取り組んでいただきたい。
- ・ ALTやAEAの計画的な派遣が異文化理解を含めた語学指導の充実に繋がっており、今後も人材確保に努めていただきたい。
- ・ 年々、学校のトイレの洋式化率が上昇しており、目標値に近づいていることは評価できる。
- ・ 人口動態などの根拠をもとに、子どもたちのよりよい教育環境を確保するため、各学校や地域の特性なども踏まえ、学校の規模適正化・適正配置を積極的に推進していただきたい。

4. 各種審議会等

各種審議会等	委員の数	委員の構成	任期
奨学資金貸付審査会	15人以内	学識経験者、PTA代表者、学校長、関係行政機関	1年
市立小中学校区審議会	〃	学識経験者、PTA代表者、学校長、関係行政機関	〃
特別支援教育審議会	〃	学識経験者、学校教育関係等	2年
社会教育委員	20人以内	学識経験者、社会教育関係者、学校教育関係者、家庭教育関係者	1年
文化財審議会	15人以内	学識経験者、関係行政機関	2年
美術館協議会	10人以内	学識経験者、学校教育関係者、社会教育関係者、家庭教育関係者、公募委員	〃
図書館協議会	〃	学識経験者、学校教育関係者、社会教育関係者、家庭教育関係者	〃
公民館運営審議会	各審議会 15人以内	学識経験者、社会教育関係者、学校教育関係者、家庭教育関係者	1年
少年自然の家運営協議会	20人以内	学識経験者、社会教育関係団体代表者、小中高等学校代表者	〃
学校給食センター運営審議会	18人以内	PTA代表者、学校保健会会長、学識経験者、衛生管理機関の代表者、学校教育関係者等	〃
勤労女性センター運営委員会	15人以内	勤労女性、勤労者家庭の女性、雇用主、学識経験者、関係行政機関	2年
勤労青少年ホーム運営委員会	〃	勤労青少年、雇用主、学識経験者、関係行政機関	〃
青少年問題協議会	25人以内	学識経験者、関係行政機関、公募委員	〃
青少年育成センター運営協議会	20人以内	学校代表者、関係行政機関	〃
いじめ問題等調査委員会	6人以内	学識経験者、弁護士等	〃

5. 計画・指針等

計画・指針名	策定年月	計画期間	所管課	備考（関連法令等）
第二次鹿児島市教育振興基本計画	令和4年3月	令和4年度～令和13年度 (2022年度～2031年度)	総務課	教育基本法
鹿児島市立小学校・中学校の学校規模 適正化・適正配置に関する基本方針	平成30年3月	－	学校整備室	
鹿児島市学校施設長寿命化計画	令和2年6月	令和2年度～令和11年度 (2020年度～2029年度)	施設課	
世界遺産「明治日本の産業革命遺産 製鉄・製鋼、造船、石炭産業」集成 館サイト修復・公開活用計画	平成30年3月	平成29年度～ (2017年度～)	文化財課	世界遺産条約、文 化財保護法 など
鹿児島市図書館基本的運営方針	平成28年3月 ※令和4年3月改定	－	図書館	
教師の勤務時間の上限に関する指針	令和2年3月	－	学務課	
鹿児島市立学校における業務改善ア クションプラン	令和2年3月	令和2年度～令和4年度 (2020年度～2022年度)	学務課	
鹿児島市教育情報ネットワークシステム (KEIネット) セキュリティポリシー	平成28年2月 ※令和3年4月改定	－	学校ICT 推進センター	
学校の部活動等の方針	令和2年3月	－	保健体育課	
鹿児島市いじめ防止基本方針	平成26年10月 ※平成30年3月改定	－	青少年課	いじめ防止対策推 進法
第四次鹿児島市子ども読書活動推進計画	令和3年3月	令和3年度～令和7年度 (2021年度～2025年度)	生涯学習課	子どもの読書活動 の推進に関する法 律

6. 教育委員会組織及び事務分掌

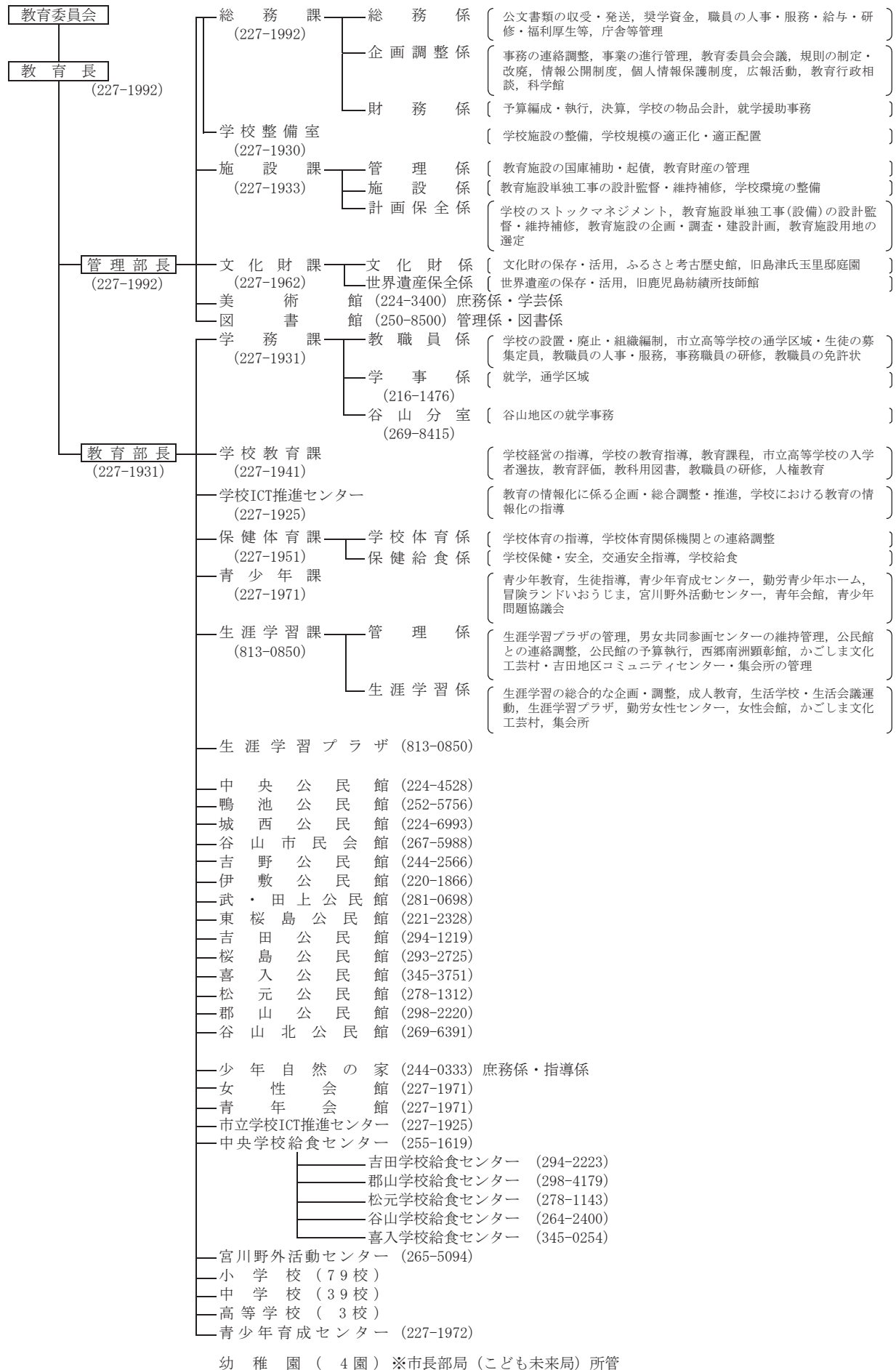

7. 教育委員会事務局等職員数（現員数）

（令和4年4月1日現在）

所 属	職 名	事務局等											学校								計			
		教 育 長	部 長	部 長 参 事	課 長	主 幹	係 長	主任 指導 主事	専 門 員	指 導 主 事	主 査	主 任	主 事 師	技 師	校 長	主 幹	教 頭	専 門 員	主 査	教 諭		養 護 教 諭	主 任 師	技 師
教育長		1																						1
管理部			1																					1
総務課				1	2	1		2		9	2	4												21
学校整備室				1						3														4
施設課				1	3			1		7	3	3												18
文化財課					1	1	1		2	2	3	1	1											12
美術館				1	2			1		1	3	1												9
図書館					1	2				1	4	2	2											12
教育部			1																					1
学務課					1	3	2			6	1	1												14
学校教育課					1	2		(2)	1	14	1													19(2)
学校ICT推進センター					1	1			1	2														5
保健体育課					1	2				3	6	2												14
青少年課					1	2			1	7		1												12
生涯学習課					1	1	1		1	5	1	2	3											15
生涯学習プラザ					(1)	(1)	(1)		(1)	(5)	(1)	(2)	(3)											(15)
中央公民館					1			(1)		1														2(1)
鴨池公民館										1	1													2
城西公民館									1	1														2
谷山市民会館										1	1													2
吉野公民館										2														2
伊敷公民館										1	1													2
武・田上公民館										1	1													2
東桜島公民館					(1)	1																		1(1)
吉田公民館										1														1
桜島公民館									1	1														2
喜入公民館										2														2
松元公民館										1														1
郡山公民館										1	1													2
谷山北公民館										2														2
少年自然の家					1	2			1	3	2													9
女性会館					(1)	(1)				(5)														(7)
青年会館					(1)	(2)			(1)	(7)		(1)												(12)
市立学校ICT推進センター					(1)	(1)			(1)	(2)														(5)
中央学校給食センター					1	5	1			3														10
宮川野外活動センター					(1)																			(1)
小学校																	45	40				28		113
中学校																	17(1)	15(1)				7		39(2)
高等学校														3	3	5	5	7	132	3				158
青少年育成センター					(1)	(2)			(1)	(7)														(11)
合 計		1	2	4	10	30	6		13	37	62	22	15	0	3	3	5	67	62	132	3	35	0	512
					(6)	(6)	(1)	(3)	(3)	(24)	(1)	(3)	(3)					(1)	(1)					(52)

(注) 1 職員数は、フルタイム再任用職員を含み、育児休業・休職者、臨時・非常勤職員は含まない。

2 () 内の数字は、併任職員数

「目指すべき教育の姿」と「施策」の関連図

※第二次鹿児島市教育振興基本計画より

目指すべき教育の姿

- 【か】 鹿児島市に誇りを持ち、
 【ご】 これからの時代に必要な生きる力を養い、
 【し】 心身ともにたくましく、
 【ま】 学び続ける人材を社会全体で育成します。



鹿児島市の教育の取組における基本的な考え方

子どもたちが夢と希望を持って、限らない可能性に挑戦できるよう、学校・家庭・地域・事業者などが連携・協働しながら、情操や道徳心といった豊かな心をはじめ、確かな学力、健やかな体の3つのバランスのとれた「生きる力」を育む教育を進めます。

誰もが、生涯にわたって学び続けることができるほか、文化芸術や歴史に親しむことのできる環境づくりに取り組みます。

【本市教育施策の方向性】

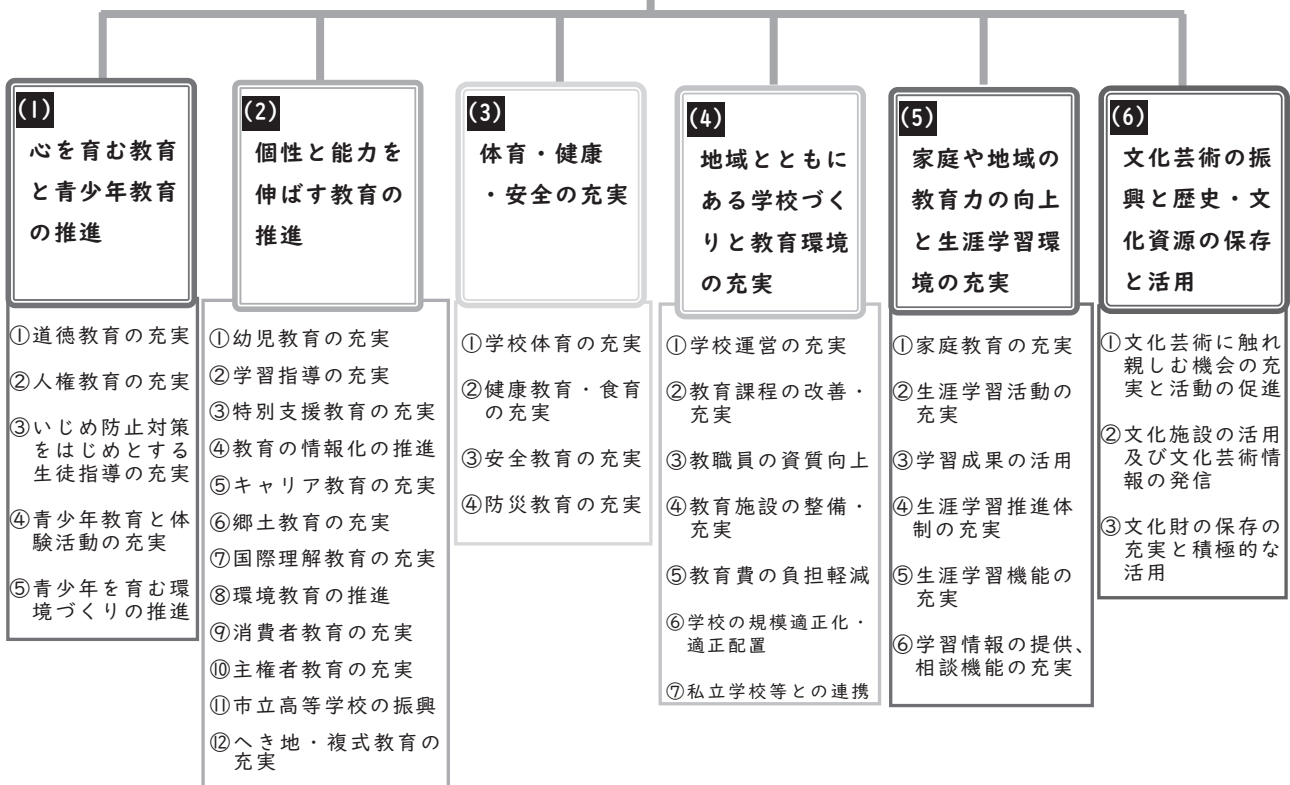

教育財政

1. 令和4年度一般会計予算と教育予算（歳出当初予算）

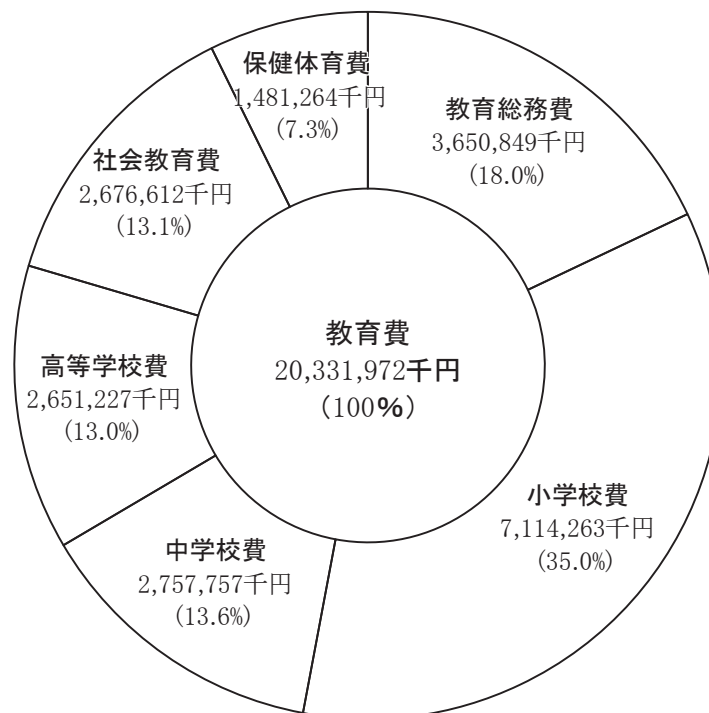
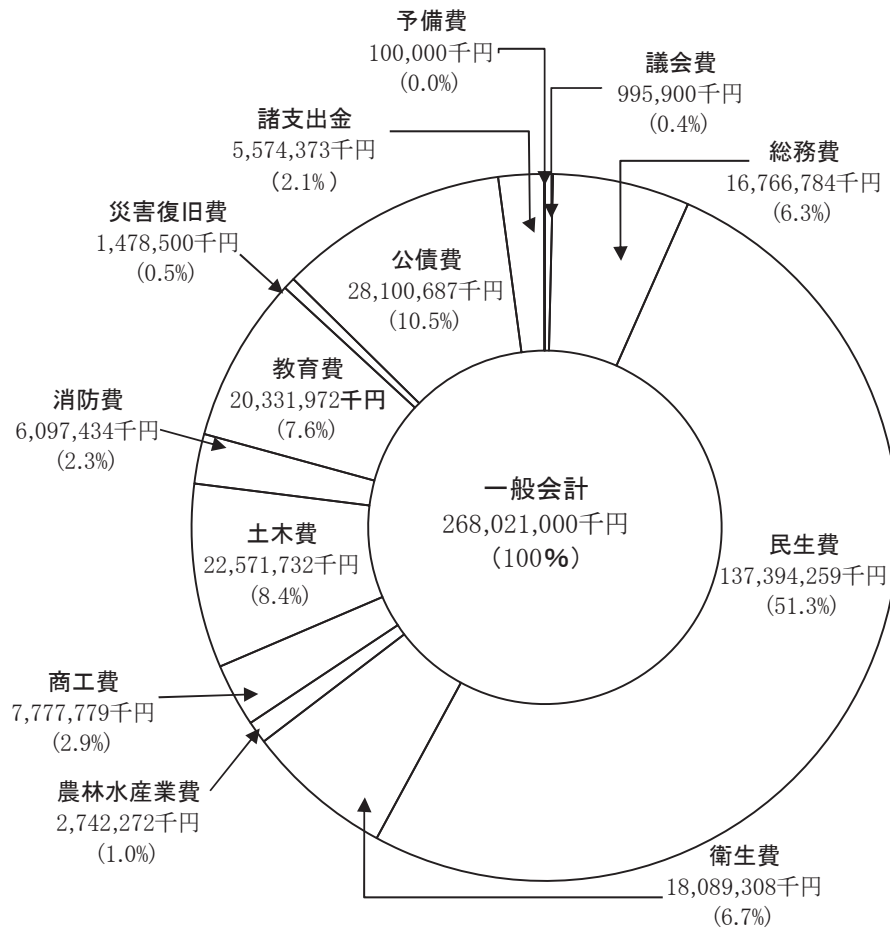

2. 令和4年度教育予算

(1) 財源別内訳

(単位：千円)

項目	歳出予算額	分担金及び負担金	使用料	国庫金	支出金	市債	諸収入	計	一般財源
教育総務費	3,650,849	0	28,506	206,954	8,595	32,400	6,961	283,416	3,367,433
小学校費	7,114,263	0	2,648	747,122	0	1,960,500	5,552	2,715,822	4,398,441
中学校費	2,757,757	0	2,176	126,875	0	456,700	7,109	592,860	2,164,897
高等学校費	2,651,227	0	240,167	22,448	1,974	55,800	949	321,338	2,329,889
社会教育費	2,676,612	0	48,262	51,477	124	323,600	25,075	448,538	2,228,074
保健体育費	1,481,264	20,975	12	1,992	0	0	75	23,054	1,458,210
計	20,331,972	20,975	321,771	1,156,868	10,693	2,829,000	45,721	4,385,028	15,946,944

(2) 性質内訳

項目	歳出予算額	人件費	物件費	維持補修費	普通建設事業費		補助費等	扶助費	繰出金	投資及び出資金	項別百分率
					補助	単独					
教育総務費	3,650,849	2,114,513	1,346,319	0	0	56,891	131,626	0	0	1,500	18.0
小学校費	7,114,263	1,311,221	991,562	133,290	2,802,070	1,230,250	12,478	633,392	0	0	35.0
中学校費	2,757,757	398,291	508,279	86,413	490,894	734,169	43,442	496,269	0	0	13.6
高等学校費	2,651,227	2,336,744	115,551	11,255	64,514	123,011	152	0	0	0	13.0
社会教育費	2,676,612	691,668	1,182,925	8,161	2,458	512,193	278,834	70	303	0	13.1
保健体育費	1,481,264	281,311	937,778	86,893	0	55,473	99,995	19,814	0	0	7.3
計	20,331,972	7,133,748	5,082,414	326,012	3,359,936	2,711,987	566,527	1,149,545	303	1,500	100
性質別百分率	100.00	35.09	25.00	1.60	16.52	13.34	2.79	5.65	0.00	0.01	

(3) 教育費当初予算総括表

款	項	目	令和4年度		令和3年度		比較	
			当初予算額(A)	構成比	当初予算額(A)	構成比	増減額(A-B)	比率(A/B)
教	育	費	千円 20,331,972	%	千円 17,522,913	%	千円 2,809,059	% 116.03
	教	育 総 務 費	3,650,849	17.96	3,019,063	17.23	631,786	120.93
		教育委員会費	7,045	0.03	7,142	0.04	△ 97	98.64
		事務局費	1,218,703	5.99	741,318	4.23	477,385	164.40
		教育指導費	2,206,494	10.85	2,055,179	11.73	151,315	107.36
		科学館費	218,607	1.08	215,424	1.23	3,183	101.48
	小	学 校 費	7,114,263	34.99	5,483,793	31.29	1,630,470	129.73
		学校管理費	2,057,810	10.12	2,121,225	12.11	△ 63,415	97.01
		教育振興費	869,219	4.28	905,187	5.17	△ 35,968	96.03
		学校建設費	4,187,234	20.59	2,457,381	14.02	1,729,853	170.39
	中	学 校 費	2,757,757	13.56	2,061,857	11.77	695,900	133.75
		学校管理費	808,613	3.98	784,370	4.48	24,243	103.09
		教育振興費	633,664	3.12	718,217	4.10	△ 84,553	88.23
		学校建設費	1,315,480	6.47	559,270	3.19	756,210	235.21
	高	等 学 校 費	2,651,227	13.04	2,665,135	15.21	△ 13,908	99.48
		学校管理費	2,435,464	11.98	2,488,661	14.20	△ 53,197	97.86
		教育振興費	16,788	0.08	17,066	0.10	△ 278	98.37
		学校建設費	198,975	0.98	159,408	0.91	39,567	124.82
	社	会 教 育 費	2,676,612	13.16	2,819,347	16.09	△ 142,735	94.94
		社会教育総務費	788,951	3.88	764,880	4.37	24,071	103.15
		文化財保護費	307,741	1.51	210,125	1.20	97,616	146.46

款	項	目	令和4年度		令和3年度		比較	
			当初予算額 (A)	構成比	当初予算額 (B)	構成比	増減額 (A - B)	比率 (A / B)
		公民館費	392,336	1.93	539,914	3.08	△ 147,578	72.67
		女性青少年教育費	87,604	0.43	91,888	0.52	△ 4,284	95.34
		青少年育成センター費	10,429	0.05	10,327	0.06	102	100.99
		勤労青少年ホーム費	35,594	0.18	34,351	0.20	1,243	103.62
		女性センター費	33,871	0.17	33,384	0.19	487	101.46
		少年自然の家費	68,523	0.34	67,872	0.39	651	100.96
		美術館費	146,633	0.72	146,652	0.84	△ 19	99.99
		図書館費	520,226	2.56	769,781	4.39	△ 249,555	67.58
		生涯学習プラザ費	284,704	1.40	150,173	0.86	134,531	189.58
	保	健 体 育 費	1,481,264	7.29	1,473,718	8.41	7,546	100.51
		保健体育総務費	327,819	1.61	320,164	1.83	7,655	102.39
		保健体育指導費	471,416	2.32	478,382	2.73	△ 6,966	98.54
		学校給食センター費	682,029	3.35	675,172	3.85	6,857	101.02
災	害	復 旧 費	147,978		235,361		△ 87,383	62.87
		教育施設災害復旧費	12,000	8.11	12,000	5.10	0	100.00
		その他公共施設等災害復旧費	70,978	47.96	158,361	67.28	△ 87,383	44.82
		桜島連続降灰除去事業費	65,000	43.93	65,000	27.62	0	100.00
		教育委員会合計	20,479,950		17,758,274		2,721,676	115.33

3. 教育費決算額の推移

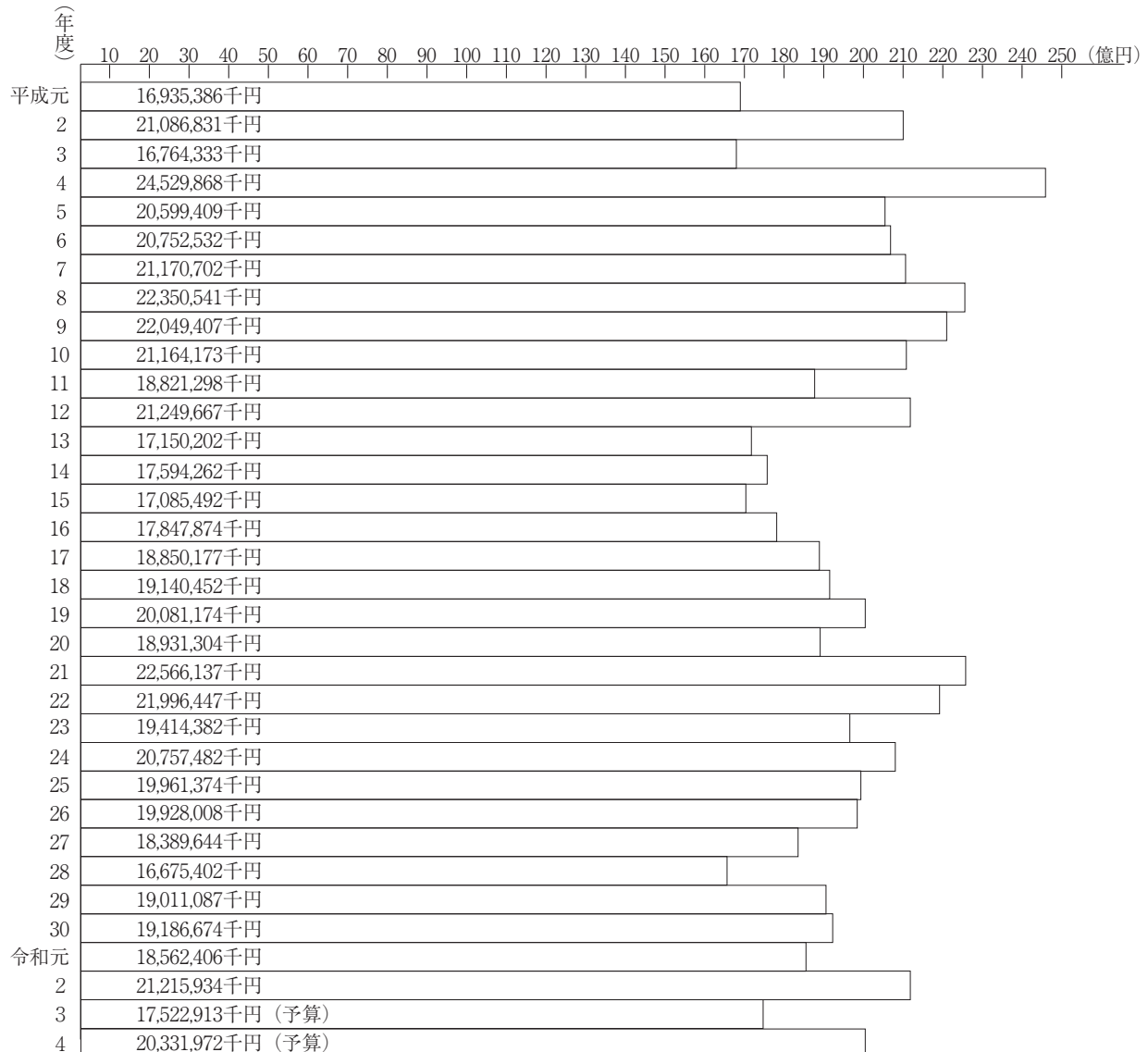

本市の教育施策

1 心を育む教育と青少年教育の推進

施策の方向性

人口減少や価値観の多様化などにより、人間関係の希薄化、規範意識や倫理観の低下、生活体験の不足が指摘されており、豊かな人間性や社会性、思いやりの心を育み、児童生徒の不安や悩みへの適切な対応が求められています。道徳教育・人権教育の充実を図り、規範意識や自他の生命を尊重する心、困難を乗り越えながら物事を成し遂げる力、自ら考え判断し、行動する力等の育成に取り組みます。また、鹿児島市いじめ防止基本方針に基づき、いじめ防止等の対策を推進するとともに、児童生徒等の不安や悩みに適切に対応するため、教育相談体制の充実を図ります。

事業の概要

(1) 道徳教育の充実

- ① 「道徳科」を中心とする道徳教育の充実
 - ア 道徳指導資料の活用促進
 - ・「道徳教育の充実に向けて」（鹿児島県教育委員会）
 - イ 「私たちの道徳」（文部科学省）の効果的活用
 - ウ 道徳読み物資料集の効果的活用
 - ・「たいせつないのち（小学生用）」（鹿児島県教育委員会）
 - ・「命の尊さを考える（中・高生用）」（鹿児島県教育委員会）
 - ・「続郷土の先人 不屈の心」（鹿児島県教育委員会）
 - エ 学校訪問等による道徳教育の実践状況把握と指導の充実
 - オ 学校、家庭、地域の連携による道徳教育の充実
 - ・道徳教育研究会
 - カ 校内研修・研究協力校等における研究推進
 - キ 「心の教育の日」の設定と活動内容の充実促進
- ② 豊かな体験活動の推進
自然体験活動、ボランティア活動、社会参加活動の促進
 - ・地域人材の活用
 - ・中学校生徒連盟の活動への支援
 - ・集団宿泊学習における体験活動の重視
- ③ 「こころの言の葉」コンクール事業
優秀作品をまとめ市内中学校の全生徒及び小・中学校等に配布、市のホームページに掲載
- ④ 「郷土の偉人に学ぶ鹿児島の心」推進事業
マンガ教材「薩摩義士伝」、「徳の交わり」を活用した学習の推進

(2) 人権教育の充実

- ① 人権教育の推進
 - ア 校内における人権教育研修の実施促進
 - イ 管理職研修、初任校2年目研修、人権教育担当者会、人権教育研修会
 - ウ 人権教育資料の作成、啓発用DVD等の購入・活用促進
 - エ 学習資料「子どもの権利条約」の活用
 - オ 鹿児島地区人権・同和教育研究協議会に対する助成
- ② 人権啓発活動の充実
 - ア 啓発資料の作成・配布・購入
 - ・啓発用図書、ビデオの購入・活用
 - ・人権問題啓発資料「知っておきたいみんなの人権」の発行と活用（人権推進課との連携）

- イ 関係機関・団体との連携（市民館，手話通訳者・要約筆記者派遣運営協議会等）
- ウ 人権啓発立看板の修繕
- ③ 社会教育における人権教育に関する学習会や研修会の充実
 - ア 社会学級における人権学習の実施
 - イ 人権啓発講演会の実施
 - ウ 地域別人権問題研修会の実施（14地域公民館）
 - エ 企業・事業所等が実施する人権教育に関する研修会等の支援

④ 集会所の管理及び設備の整備

○設置目的

住民の社会教育活動の充実及び福祉の増進を図るため，設置したものである。

○施設の概要

名 称	小松原一丁目集会所	中福良集会所
所 在 地	鹿児島市小松原一丁目20番17号	鹿児島市小野四丁目6番14号
設置時期	昭和54年3月24日	昭和56年12月26日

(3) いじめ防止対策をはじめとする生徒指導の充実

① 生徒指導・教育相談の充実

- ア 教職員の研修の充実と指導力の向上
 - ・生徒指導主任・担当者の開催
 - ・生徒指導に関する研修会の開催
 - ・生徒指導に関する校内研修への講師派遣事業の実施

② 青少年の健全育成

- ア 教育相談活動の充実
 - ・教育相談員による電話相談と来所相談の実施
 - ・スクールカウンセラーによる相談活動（市独自の事業，文部科学省委託事業）
 - ・スクールソーシャルワーカーによる相談活動
 - ・フレンドシップの設置（長田中，南中，谷山中，城西中，勤労青少年ホーム）
 - 適応指導相談員による支援活動
 - 学習支援員による支援活動
 - 臨床心理相談員による相談活動
 - 心のパートナーによる支援活動
- イ 教育相談員等の資質向上

③ 支援体制の充実

- ア 生徒指導に関する学校訪問を通じた指導
- イ 生徒指導関係諸資料の配布
- ウ 生活指導関係リーフレットの作成・配布
- エ いじめ対策検討委員会の開催（年3回）
- オ いじめ防止啓発強調月間（5/25～6/25）の設定
- カ いじめ問題を考える週間の設定（4月，9月）
- キ いじめ電話相談カードの作成・配布
- ク 不登校対策検討委員会の開催（年6回）（民間施設等との意見交換会（年2回）含む）
- ケ いじめ問題等調査委員会の設置
- コ いじめ問題等に係るスクールロイヤー活用事業

④ 関係機関との連携

- ア 市校外生活指導連絡会との連携
- イ 警察・裁判所等との連携
- ウ 相談機関との連携

(4) 青少年教育と体験活動の充実

- ① 体験活動の工夫と改善
 - ア 教育課程上の位置付け・見直し
 - イ 社会教育関係機関との連携
- ② 集団宿泊学習における体験活動の促進
青少年教育施設における体験活動の充実
 - ア 宮川野外活動センター
 - イ 少年自然の家
 - ウ 冒険ランドいおうじま 等
- ③ 体験活動の促進
 - ア 新・郷中教育推進事業
 - イ 子ども体験活動支援情報の作成
「キッズ通信アクト」年6回発信
 - ウ 学校教育における体験活動の充実
- ④ 青少年交流活動の促進
 - ア 青少年ふれあい交流・体験活動促進事業の実施
 - イ 大垣市少年の船との交流
 - ウ 大垣市・鶴岡市青年との交流
 - エ 鹿児島県青少年海外ふれあい事業等への協力
- ⑤ 青少年教育施設事業の充実
 - ア 宮川野外活動センター主催事業
 - ・宮川親子フェスタ
 - ・宮川の秋を楽しむ親子のつどい
 - ・宮川の冬を楽しむ親子のつどい
 - イ 少年自然の家主催事業
 - ・親子でキャンプに挑戦
 - ・親子で作ろうクリスマスリース
 - ・親子で作ろうミニ門松Ⅰ・Ⅱ
 - ・窯焼きピザに親子で挑戦
 - ・わくわく遊び&スタンプラリー
 - ・秋のわくわくフェスタ
 - ・親子で育てようサツマイモⅠ・Ⅱ
 - ・わくわくアドベンチャー in 桜島「夏のアウトドアチャレンジ」
 - ・わくわくアドベンチャー in 八重山「冬のアウトドアチャレンジ」
 - ・かごしま創志塾、ジュニア創志塾 ほか
 - ウ 冒険ランドいおうじま主催事業
 - ・ファミリーアドベンチャー in 冒険ランドいおうじま（年3回）
 - ・青少年育成者・指導者等体験のつどい in 冒険ランドいおうじま
- ⑥ 子ども会育成事業の充実
 - ア あいご会コーディネーターの委嘱
 - イ あいご会コーディネーター研修会（年1回）
 - ウ 校区あいご研修（あいご講座）の実施
 - エ 子ども会リーダー研修会の実施
- ⑦ 青年教育の充実
 - ア 勤労青少年ホーム教養講座・スポーツ講座
 - イ 「はたちの集い」の開催
- ⑧ 指導者・リーダーの養成
 - ア ボランティア・ジュニアリーダー養成セミナーの実施

- ⑨ 青少年団体の育成
 - ア 市あいご会連合会との連携
 - ・あいご会・子ども会活動研究委嘱公開
 - イ ジュニアリーダークラブ等の活動支援と連携

(5) 青少年を育む環境づくりの推進

- ① 心豊かで元気あふれる「さつまっ子」を育てる市民運動の推進
 - ア 春・夏・秋・冬の心豊かで元気あふれる「さつまっ子」を育てる運動
 - イ 心のとびらを開く家庭づくり講座
 - ウ さつまっ子育成市民大会
- ② 会議や研修会の充実
 - ア 青少年問題協議会の開催（年2回）
 - イ 青少年問題協議会専門委員会の開催（年2回）
 - ウ 青少年育成センター運営協議会の開催（年2回）
 - エ 青少年育成委員研修会の開催（年1回）
 - オ 青少年育成委員（常時）研修会の開催（年6回）
 - カ 青少年育成委員（夜間）研修会の開催（年2回）
 - キ 青少年育成委員（常時・夜間）合同研修会の開催（年1回）
 - ク 心豊かで元気あふれる「さつまっ子」育成市民会議の開催（年3回）
- ③ 非行防止・環境浄化活動の充実
 - ア 青少年育成センター青少年育成委員の委嘱
（学校関係者140人、関係機関・団体60人）
 - イ 街頭声かけ活動の実施
 - ウ 環境点検・環境浄化活動の実施
 - エ 青色回転灯を使用した児童生徒育成・安全パトロール車の活用
- ④ 相談活動の充実
 - ア 青少年育成センター電話相談の実施
 - イ 専門相談機関との連携強化
- ⑤ 広報活動の充実
 - ア 青少年育成センターだよりの作成・配布
 - イ 市民のひろばの活用による広報啓発
 - ウ 地域公民館だよりによる広報啓発
 - エ 青少年健全育成（非行防止等）啓発資料の配布
- ⑥ 関係機関・団体との連携
 - ア 小・中・高等学校との連携
 - イ 市内三警察署・少年サポートセンター等訪問による連携
 - ウ 市校外生活指導連絡会との連携
 - エ 薬物乱用防止指導員鹿児島地区協議会との連携
 - オ 未成年喫煙防止協議会との連携
 - カ その他関係機関・団体等との連携

○施設の概要

青少年育成センター

設置年月日	所在地	主な事業
昭和39年10月1日	〒892-0816 山下町6-1 (青少年課内)	街頭声かけ 電話相談専用 224-2000 月～金 9:30～17:00 (青少年の悩み・心配ごと) 連絡先: TEL227-1972 FAX227-1923

⑦ 青少年教育施設の整備

少年自然の家、宮川野外活動センター、冒険ランドいおうじま等の施設の充実に努める。

2 個性と能力を伸ばす教育の推進

施策の方向性

技術革新が一層進展し、変化の激しい社会で児童生徒が成長していくために、一人ひとりの能力や特性に応じたきめ細かな指導を進め、知識・技能を確実に習得させるとともに、それらを活用して課題を解決する思考力・判断力・表現力等を育成します。

また、学校において蓄積された教育実践とICTを効果的に活用した新しい教育技術のベストミックスを図り、児童生徒の発達段階に応じた情報活用能力の育成など情報教育を推進するほか、望ましい職業観・勤労観を育成し、児童生徒が主体的にキャリアプランを設定できるキャリア教育など、個性と能力を伸ばす教育を推進します。

事業の概要

(1) 幼児教育の充実

- ① 実技を中心とした保育研修会を実施する。
- ② 教育内容や教育方法の研究を中心とした保育研究会を実施する。
- ③ 幼・保・小連携研修会や小学校における幼児と児童の交流を実施する。
- ④ 専門家を招へいした幼児教育相談を実施する。

(2) 学習指導の充実

- ① 学習指導の充実
 - ア 鹿児島市学力向上プログラム
 - イ 指導主事派遣等による授業を通じた校内研修の充実
- ② 学力検査の実施による指導方法改善の推進
 - ア 標準学力検査の実施と結果分析、指導方法改善
 - イ 全国学力・学習状況調査の結果分析と指導方法改善
 - ウ 鹿児島学習定着度調査の結果分析と指導方法改善
- ③ 個性あふれる学校づくり推進事業
 - ア 学校の特色を生かした教育活動の推進
 - イ 体験活動の充実
- ④ 外国人等児童生徒の教育推進事業
 - ア 外国人等児童生徒の日本語教室での日本語指導
 - イ 日本語教室・在籍校連絡会の実施
- ⑤ 芸術文化活動の奨励事業
 - ア 小・中学校音楽会
 - イ 小・中学校図工・美術学習発表展
- ⑥ 教職員等研修事業

(3) 特別支援教育の充実

- ① 障害の状態に応じた適切な就学について
障害のある児童生徒の実態を的確に把握し、障害の種類・程度及び状態に応じた適切な就学の判断を行う。そのための主な事業は次のとおりである。
 - ア 障害のある児童生徒の実態を的確に把握するための実態調査
 - イ 就学教育相談の実施
 - ・校内委員会の開催
 - ・市就学教育相談会の開催
 - ウ 市特別支援教育審議会の開催

就学教育相談の結果をもとに、年13回程度実施し、適切な就学先について判断を行う。

- エ 就学先の決定
- ・次年度小学校に就学する児童については、市特別支援教育審議会の審議に基づいて、直接又は幼稚園・保育所長等を通して、保護者に対して判断結果について伝える。
 - ・小・中学校在籍児童生徒については、市特別支援教育審議会の判断結果を校長に通知する。校長は、通知に基づいて、本人及び保護者に判断結果を伝える。
 - ・就学先については、本人、保護者に対し十分情報提供をしつつ、本人・保護者の意見を可能な限り尊重した上で決定する。
- ② 特別支援学級の拡充
- ア 障害の状態等に応じた教育を推進する。
- ・施設・設備の整備及び簡易な修繕等を行い、特別支援教育の充実を図る。
- ③ 個に応じた指導の充実
- ア 特別支援学級等新任担当教員研修会などを実施し、学級担任等の資質の向上を図る。
- イ 特別支援学級設置校を地区ごとに分け、学級経営、生活単元学習、日常生活の指導、作業学習、教科学習、言語障害、難聴、自閉症・情緒障害、LD、ADHD等の児童生徒の教育、進路指導等について情報を共有し実践に生かす。
- ④ 障害のある幼児の適切な就学先決定のために、各幼稚園、認定こども園、保育所等との連携を強化する。
- ⑤ 交流及び共同学習の推進
- ア 特別支援学級の児童生徒が通常の学級で、充実した交流及び共同学習を実現できるようにする。
- イ 小・中学校児童生徒と特別支援学校児童生徒との交流及び共同学習を推進するために、10校の小・中学校を交流及び共同学習推進校に指定する。交通手段としてのバスは教育委員会で借り上げる。交流及び共同学習を通して、相互理解を図るとともに、共生について考える機会とする。
- ⑥ 各種研修会等を実施し、障害のある児童生徒に対する保護者や教職員等の理解・啓発に努める。
- ⑦ 特別支援教育体制の確立を図る。
- ア 校内支援体制の確立
- ・校内委員会の充実、特別支援教育コーディネーターの指名、個別の指導計画、個別の教育支援計画の作成・活用、巡回相談の実施
- イ 地域支援体制の確立
- ・市特別支援連携協議会の開催、相談支援ファイル「夢 すこやか ファイル」の活用（市HPよりダウンロード可）
- ⑧ 特別支援教育支援員を112校に計106人（看護師免許所有者3人を含む）配置する。

(4) 教育の情報化の推進

- ① 学校ICT推進センター管理運営・機材整備事業
- ア ICT活用講座、「教育の情報化」研修講座の開設（16講座22回）
- イ 教育開発研究委員会での調査研究
- ② 教育の情報化推進事業
- ア 学校コンピュータ活用推進
- ・ICT機器等の維持管理
 - ・指導主事による計画的な学校訪問の実施
 - ・児童生徒の情報活用能力の育成（未来型デジタルスキルコンクール）
- イ 教育情報ネットワークシステム活用推進
- ・KEIネット、インターネットの活用
 - ・ネットワーク機器等の維持管理
 - ・学校ホームページの充実（CMSの活用）
- ウ ICT支援員による学校支援、コンテンツ整備等
- ③ ICT環境整備事業
- ア ICT機器等の整備・更新

- ④ デジタルドリル整備事業
 - ア 小・中学校で使用するデジタルドリルの整備

(5) キャリア教育の充実

- ① 適正な進路指導の推進
 - ア 進路指導主任・担当者会の充実
 - イ 進路相談、三者面談の充実促進
 - ウ 進路指導担当者研究協議会、高等学校等就職対策協議会との連携
- ② 個性あふれる学校づくり推進事業
 - ア キャリア教育の推進
 - イ 「ものづくり体験授業」の充実
 - ウ 「キャリア教育に関する授業」の充実
 - エ 中学校における「職場体験学習」、高等学校における「就業体験」等の充実
- ③ 市立高等学校就職サポート事業
 - ア 就職支援員による新規求人開拓と就職支援の充実

(6) 郷土教育の充実

- ① 郷土教育の推進
 - ア 地域の人材や素材を取り入れた特色ある教育課程の作成
 - イ 地域の人材や各種施設との連携の強化と積極的な活用
 - ウ 「かごしまジュニア検定」(鹿児島商工会議所主催)の受検の推奨
- ② 個性あふれる学校づくり推進事業
- ③ 「郷土の偉人に学ぶ鹿児島」推進事業
- ④ 国内交流教育の推進事業
 - ア 山形県鶴岡市、岐阜県大垣市、岐阜県養老町の中学生と本市中学生との交流

(7) 国際理解教育の充実

- ① 国際理解教育の推進事業
 - ア 外国語指導助手(ALT)の招致と学校への派遣
 - イ 英会話活動協力員(AEA)の派遣
 - ウ AEAの研修会の実施(年3回)
 - エ 英語スキット・スピーチコンテストの実施

(8) 環境教育の充実

- ① 環境教育の推進
 - ア 学校版環境 ISO 認定の更新と学校生活における取組の充実
 - イ 総合的な学習の時間におけるリサイクル活動や環境出前授業等の推進
 - ウ 環境を考慮した学校の施設等を活用した環境教育を推進
 - エ 関係施設の活用や関係機関が実施する事業等への参加

(9) 消費者教育の充実

- ① 消費者教育全体指導計画の作成と指導の充実
- ② 消費者教育に関する情報提供と講演会・出前講座の実施

(10) 主権者教育の充実

- ① 主権者教育全体指導計画の作成と指導の充実
- ② 主権者教育に関する情報提供

(11) 市立高等学校の振興

- ① 市立高等学校就職サポート事業
- ② 特色ある学校づくり
- ③ 部活動に対する助成
- ④ 市立高等学校教育振興施策検討委員会の開催
- ⑤ 市立高等学校活性化委員会の設置
- ⑥ 母校応援ふるさと寄附基金
 - ア 市立3校を指定して寄附する制度をふるさと納税に設け、卒業生をはじめとする母校を応援したい方などから寄附金を募り、各学校の教育活動等の取組に活用する。
- ⑦ 中高一貫教育の充実
 - ア 教育内容の充実
 - ・中高一貫教育の特色を生かした教育課程の作成

(12) へき地・複式教育の充実

- ① 教職員の研修の充実と指導力の向上
 - ア 小学校複式学級指導法研修会の実施
 - イ 校内研修会の定期的な実施と指導
- ② 児童生徒の学習支援
 - ア 各学校の特色を生かした教育活動の充実
 - イ 交流教育の積極的推進

3 体育・健康・安全の充実

施策の方向性

社会環境や生活様式の変化に伴い、運動や食を含む生活習慣等に関する正しい知識の習得や指導方法の工夫が必要とされていることから、児童生徒が運動・スポーツに親しむ機会の充実や、体力向上を目指した運動の奨励等により健康的なライフスタイルの確立を推進するとともに、食に関する指導の充実を図り、心身ともに健全な児童生徒を育成します。

また、学校における事故防止や自然災害への備えが指摘される中、防災対策を含む学校安全の充実に向けた取組が求められていることから、セーフコミュニティの考え方に基づく安全教育の推進と、本市の特性に応じた防災教育の充実を図ります。

事業の概要

(1) 学校体育の充実

- ① 学校体育指導の重点
 - ア 児童生徒の健康・体力に関する課題の把握及びその解決策の具体化と継続的な実践
 - （「一校一運動」「体力アップ！チャレンジかごしま」「ちよトレ運動」及び「個人カルテ」を活用した体力づくり運動の普及・推進）
 - イ 児童生徒が自ら進んで運動に取り組む楽しい授業の創造を目指した学習指導法の工夫・改善（3つのポイント）
 - ウ 心と体を一体としてとらえた体育学習の内容充実に努める体力づくり運動の推進
 - エ 体育的行事の充実や運動部活動の適正な実施
 - オ 運動の組織化・日常化を図るため、家庭や地域との一層の連携強化
 - カ 児童生徒の学習の達成状況を適切に評価し、基礎・基本の確実な定着を図る指導と評価の一体化
- ② 学校体育事業の推進
 - ア 健康・体力づくりの企画・推進
 - （ア）健康・体力づくりの指導・推進体制の確立
 - （イ）総則第1章第1の2(3)「学校における体育・健康に関する指導」の徹底
 - 体育・保健・安全・給食など各領域との連携による健康・体力づくりの推進
- ③ 学習指導要領への取組

- ア 新学習指導要領を踏まえたカリキュラムや指導計画の検討
- ④ 心と体を一体としてとらえた体育活動の推進
 - ア 自分や仲間の体の状態に気付き、体の調子を整えたり、仲間と交流したりする「体ほぐしの運動」やストレスマネジメントの継続的な実践
- ⑤ 1単位時間における指導と評価の一体化と運動時間及び運動量の確保
 - ア 運動の学び方の重視
 - イ 単元オリエンテーションの充実
 - ウ 個やグループの学習に応じた多様な場と用具の設定等による運動する場の工夫
 - エ 効果的な示範や適切な指導による積極的な仲間や教師との関わりによる学習展開
 - オ 学習ノートや資料の活用
- ⑥ 運動部活動の充実・活性化
 - ア 「学校の部活動等の方針」の遵守
 - イ 中・高等学校運動部活動活性化事業（外部指導者派遣）の推進（29校に57人を派遣）
 - ウ 全国・九州大会出場への遠征費助成
- ⑦ 関係団体との連携による各種競技会の開催
 - ア 小学校体育連盟 水泳記録会（7/27・28）・陸上記録会（10/26）・表現運動発表会（2/3）
 - イ 中学校体育連盟 中学校総合体育大会（6/1・2, 6/7～10, 9/29）
市郡中学校ダンス発表会（11/25）
- ⑧ 夏季休業中の学校水泳プール開放事業の実施
- ⑨ 児童生徒の健康・体力づくり実践活動の推進
体力・運動能力調査の実施と結果の分析・活用

県 体 力・運 動 能 力 調 査	
調査対象	小学校（14校）2・4・5・6年の抽出校 中学校（10校）1・2年の抽出校 高等学校（1校）1・2年の抽出校
実施時期	4～7月
活 用	調査結果及び活用方法（例）の各学校への配布

- ⑩ 関係施設の整備充実及び管理の徹底
 - ア 体育施設の整備充実
 - ・学校水泳プールの改築、プール塗装、プール施設改修
 - ・柔剣道場改修
 - ・既存のプール施設、体育施設等の修繕
 - イ 体育施設の管理・安全点検の徹底
 - ・中・高等学校体育施設等安全点検実技講習会の開催（8/4）
 - ・学校体育施設の管理・安全点検に関する各種資料の活用
- ⑪ 研修の充実
 - ア 各種研修会等の開催
 - ・体育実技講習会 小学校（4/20）中・高等学校（4/26）
 - ・小・中・高等学校教員水泳指導法講習会（6/8）
 - イ 体育・保健・安全に関する校内研究会の奨励・支援

(2) 健康教育・食育の充実

(1) 健康教育の充実

① 保健指導の重点

- ア 学校での保健活動の充実に向けた支援体制を整え、学校や児童生徒等の課題解決に向けて、学校、家庭、地域、関係機関の連携を推進
- イ 新型コロナウイルス感染症をはじめ、様々な感染症や疾病の発生や蔓延に備えて、関係機関との連絡体制を整え、学校や家庭での保健指導の充実

- ウ 児童生徒の保健に関する課題を的確に把握し、それに即応する具体的な保健活動計画の策定とその継続的実践による予防的行動の日常化
- エ 健康な生活に必要な知識・技能を確実に習得させるとともに、様々な場面で自ら判断・決定させることによる実践化・習慣化
- オ 学校病等予防に関する研究を推進するとともに、その成果を全市的に波及させることによる学校保健活動の強化及び健康な生活習慣の形成
- カ 生命尊重、人間尊重、男女平等に基づく異性観を持ち、生涯にわたって望ましい行動を自己決定できるようにするための性に関する指導の推進・充実
- キ 学校職員の健康の保持増進及び職場環境整備体制の充実

② 学校保健事業の推進

ア 健康診断の実施と適切な事後措置及び保健管理の徹底

(ア) 定期健康診断

○内科、眼科、耳鼻科、歯科検診及び結核健康診断等の実施と事後措置の徹底

・結核健康診断

小・中学校1年生を対象にツベルクリン反応注射後、陰性者にBCG接種を行っていたが、平成15年度から小・中学校の全児童生徒を対象に問診及び内科検診を行い、結核対策検討委員会での審査を経るシステムになっている。

・要精密検査該当者への受診通知や治療勧告による保健管理の徹底

○心臓検診の実施と管理指導の徹底

・心電図検査の実施

昭和54年度から小学校1年生全員、57年度から高等学校1年生全員、60年度から中学校1年生全員を対象に実施

・心臓疾患の早期発見・管理指導の徹底による児童生徒の突然死の未然防止

・有所見者の学校生活管理指導表に基づく健康管理の徹底

○腎臓・糖尿検診の実施と管理指導の徹底

・腎臓・糖尿検診の実施

昭和59年度から2次検尿陽性者に対する腎臓検査、62年度から1次検尿による尿糖陽性者への糖尿検診、平成10年度から小学校1年生全員を対象にした尿中白血球検査の実施

・腎臓・糖尿病患者の早期発見による管理指導の徹底

・有所見者の学校生活管理指導表に基づく健康管理の徹底

(イ) 定期健康診断以外の検診

○小児生活習慣病予防検診の実施と管理指導の徹底

平成5年度から肥満度40%以上の児童を対象として開始、平成10年度から肥満度35%以上に引き下げて実施

・「親と子のはつらつ健康教室」による個別指導の充実

イ 学校病等予防対策の充実

(ア) 学校病等予防対策協議会の充実

○小・中学校における学校病等の実態分析、問題点の究明及び地域や家庭・学校での具体的な予防対策の策定

○学校病等に関する本協議会委員の委嘱と研究推進への指導・助言

(イ) 学校病等予防対策研究協力校による研究推進

○令和3・4年度研究協力校 西田小学校（歯と口の健康）

○児童生徒の発達の段階や地域の実態に即した実践的な研究推進

○学校病等予防対策協議会による指導や学校医等との緊密な連携のもとに、学校と家庭・地域が一体となった研究の推進

(ウ) 学校病等予防対策研究協力校の研究内容の活用

○研究協力校の研究内容と具体的な実践の成果をまとめ、「校務共有システム」に掲載

○学校病等予防についての全市的な取組の推進

ウ 性に関する指導の推進・充実

- (ア) 学習指導要領の指導内容や児童生徒の発達段階に即した年間指導計画の策定
- (イ) 担任や教科担任による授業や養護教諭等とのチームティーチングによる授業の実践
 - ・生理的側面、心理的側面、社会的側面及び感染症予防の視点から基礎的な知識・技能の習得
- (ウ) 「性に関する指導推進事業」の活用
 - ・医師、助産師、大学教授等による性に関する指導についての講演会の推進
 - ・教科等で実施した性に関する指導の補完・深化
- (エ) 性に関する指導に関する指導内容等を記載した各種広報紙による保護者への啓発
- (オ) 保健所等の関係機関・団体と連携した性に関する指導の推進

エ 喫煙・飲酒・薬物乱用防止教育の推進・充実

- (ア) 学習指導要領の指導内容や児童生徒の発達段階に即した年間指導計画の策定
- (イ) 担任や教科担任による授業や養護教諭等とのチーム・ティーチングによる授業の実践
- (ウ) 小・中・高等学校における「喫煙・飲酒・薬物乱用防止に関する指導の手引」の積極的活用
- (エ) 関係機関・団体と連携した喫煙・飲酒・薬物乱用防止教育の推進
 - ・薬物乱用防止教室の開催（学校薬剤師等関係機関との連携）

オ 歯と口の健康づくり教育の推進・充実

- (ア) 児童生徒の疾病の実態や発達段階に即した年間指導計画の策定
- (イ) 担任や教科担任による授業や養護教諭等とのチーム・ティーチングによる授業の実践
- (ウ) 関係機関・団体との連携した歯と口の健康づくりの推進

カ 学校環境衛生の維持改善の推進

- (ア) 定期及び日常検査の実施と改善
 - ・教室等の照度、騒音及びダニ・ダニアレルゲン検査等、定期検査の実施
 - ・飲料水（学校給食での使用水も含む。）及び便所の管理等、日常点検の実施
- (イ) 検査結果に基づく改善
 - ・学校薬剤師との連携による学校環境の徹底
- (ウ) 受動喫煙の防止
 - ・学校における敷地内禁煙の徹底

キ 学校職員衛生委員会の充実

- (ア) 平成21年度に「鹿児島市学校職員安全衛生管理規定」の制定
 - ・教育委員会に総括安全衛生委員会の設置
 - ・学校職員50人以上の学校には嘱託医、50人未満の学校には健康管理医を配置
- (イ) 令和3年3月に「長時間勤務者等に対する産業医等の面接指導実施要領」を改正
- (ウ) 衛生委員会等の設置による学校職員の健康の保持増進及び職場環境の整備充実
 - ・学校職員50人以上の学校は衛生委員会、50人未満の学校は衛生部会を設置
- (エ) ストレスチェックの実施

③ 関係施設等の整備充実及び関係機関・団体との連携

ア 学校医等の配置

- (ア) 各学校に学校医（内科医、眼科医、耳鼻科医）、学校歯科医、学校薬剤師の配置
 - ・児童生徒600人以上の学校には、内科医及び学校歯科医を各2人、その他の学校は1人配置
- (イ) 学校医等は、学校における保健管理に関する専門的事項に関し、技術及び指導に従事
 - ・学校保健安全法第23条、学校保健安全法施行規則第22条、23条、24条参照

④ 研修の充実

ア 各種研修会等の開催

- (ア) 養護教諭等研修会（4/20）における保健管理・保健教育の充実等
- (イ) 市学校保健フォーラム（1/18）での効果的実践事例の波及及び健康課題の把握と解決の見通し
- (ウ) 研究協力校や市養護教諭部会、市保健担当者部会、市学校保健会等への支援・指導
- (エ) 校内研修活動の奨励・促進

(オ) 地区学校保健研究協議会への支援による研究校実践の波及

(2) 食育の推進

① 学校給食指導の重点

- ア 児童生徒の食生活に関する課題の的確な把握と、それに即応する具体的な指導計画の策定及び継続的な実践
- イ 学校給食の時間や教科、領域等の時間における食に関する指導の充実と健康な生活に必要な知識・技能の確実な習得及び望ましい食習慣の形成
- ウ 学校給食における運営管理の適正化と、食事内容の一層の多様化・充実
- エ 関係機関・団体等との連携による学校給食における安全・衛生管理の徹底及び学校・家庭・地域社会が一体となった食育の推進

② 学校給食事業の推進

ア 食に関する指導の充実

(ア) 年間の計画に基づく意図的・計画的な給食の時間の指導

- ・食事の場としてふさわしい環境づくり
- ・望ましい食習慣の形成
- ・健康によい食事のとり方
- ・給食の準備から片付けまでの一連の指導

(イ) 年間計画に基づく教科、領域等における指導

- ・全教職員の共通理解に基づく指導
- ・栄養教諭の専門性を生かした指導
- ・文部科学省作成の食育教材や各種資料を活用した指導

イ 栄養摂取基準に配慮した献立作成

(ア) 標準献立作成会の開催（毎月1回開催）

- ・栄養教諭と調理員の代表による献立の内容検討及び改善充実

(イ) 市標準献立表を基にした学校ごとの献立作成

- ・食事内容の多様化や児童生徒の嗜好を踏まえた献立作成、バイキング給食等の推進
- ・地場産の旬の食材を活用した郷土食、行事食等の導入

ウ 適正な学校給食管理運営の推進と学校給食費の未納解消

(ア) 「学校給食運営の基本的な考え方」に沿った学校給食の運営推進

(イ) 年間を通した学校給食費の設定

(ウ) 給食費の適正な運用及び厳正な監査の実施

(エ) 教育委員会及び学校、関係課等の連携による給食費未納対策の推進

(オ) 台風接近に伴う学校給食への適切な対応

エ 食物アレルギー疾患の児童生徒への個別指導の徹底

(ア) 原因食材、症状、緊急時の対応方法などの実態調査

(イ) 医師の診断を基にした可能な範囲内での給食対応

(ウ) 食物アレルギー疾患の児童生徒への個別指導及びその他の児童生徒への適切な指導

③ 関係施設等の整備充実及び関係機関・団体との連携

ア 給食施設等の整備充実

(ア) 衛生管理の徹底と年次的な整備充実

- ・学校からの施設設備修繕及び備品購入申請に基づく改善

(イ) ウェットシステム調理場におけるドライ運用の推進

イ 関係機関・団体との連携による学校給食の充実

(ア) 学校給食展開催による保護者等への学校給食の重要性の啓発

(イ) 食に関する実態調査や指導資料の作成

④ 研修の充実

ア 各種研修会等の開催

- (ア) 学校給食担当者会（4/22）及び栄養教諭等連絡会（4/22）での安全・衛生管理及び給食指導
- (イ) 学校給食業務担当職員研修会（7/27）での調理員等への安全・衛生指導
- イ 研究協力校や給食関係研究団体への支援・指導
 - (ア) 令和3・4年度食に関する指導研究協力校 錦江台小学校
 - (イ) 鹿児島地区栄養教諭等協議会及び市学校給食協議会への支援
 - (ウ) 地区学校保健研究協議会への支援（11月を中心に10地区1部会で開催）
- ウ 校内研究活動の奨励・促進
- エ 給食試食会，学校保健委員会等への支援

(3) 安全教育の充実

- ① 学校安全指導の重点
 - ア 児童生徒の安全に関する課題の的確な把握と，それに即応する具体的な安全活動計画の策定や『学校や関係団体等における安全・事故防止等の指導計画例（改訂版）』と校区環境点検マップ等の活用及びその継続的实践による安全な行動の日常化
 - イ 教科や特別活動等の学習を通じた安全な生活に必要な知識・技能の確実な習得
 - ウ 様々な危険場面を想定した避難訓練やKYT（危険予知トレーニング）等の実施による危険予測・危険回避能力の育成
 - エ 関係機関・団体等との連携による施設設備の安全管理の強化及び学校・家庭・地域社会が一体となった児童生徒の安全確保
- ② 学校安全事業の推進
 - ア 学校生活の安全指導
 - (ア) 事故発生の場所，原因，部所別発生状況等の実態把握と，休み時間や学習時の安全確保及び全教育活動を通じた安全に行動する態度と危険予測・危険回避能力の育成
 - (イ) 調整力，敏捷性，筋力など，けがを防止するための基礎体力づくりの積極的な推進
 - イ 交通安全
 - (ア) 正しい歩行の仕方や安全な道路横断の方法をはじめ，小学校では飛び出しによる事故防止，中学校・高等学校では自転車乗車中による事故防止など，計画的・継続的な交通安全指導の実施
 - (イ) 通学路の安全点検の実施と交通安全の確保
 - (ウ) 交通安全教室や集団下校訓練等を通じた様々な交通環境における危険予測・危険回避能力の育成
 - (エ) 集団登校による交通安全の推進
 - (オ) 関係機関・団体と連携した交通安全指導の充実
 - ウ 水難事故防止
 - (ア) 体育学習時におけるプール使用のきまりの指導の徹底と泳力の向上
 - (イ) 海水浴，海・河川での釣りなど，長期休業前における安全指導の充実
 - (ウ) 関係機関・団体と連携した水難事故防止活動の推進
 - エ 学校への不審者侵入への対応
 - (ア) 職員一人一人の危機意識の高揚と対応訓練等の確実な実施による即時即応力の育成
 - (イ) 避難訓練等の実施による児童生徒一人一人の危険予測・危険回避能力の育成
 - (ウ) 関係機関・団体と連携した不審者侵入対応訓練等の推進
 - オ 『学校や関係団体等における安全・事故防止等の指導計画例（改訂版）』及び校区環境点検マップ等の活用
 - (ア) 交通安全に関する危険予測学習教材を活用した歩行中や自転車乗車中の飛び出し等の事故防止
 - (イ) 各種運動領域での安全指導を生かした運動部活動の推進 など
 - カ セーフコミュニティかごしまの取組（学校の安全分野）
 - (ア) 小学校における校内等でのけがの減少に向けた取組の推進
 - (イ) 中学校における運動部活動でのけがの減少に向けた取組の推進
- ③ 関係施設等の整備充実及び関係機関・団体との連携
 - ア 体育学習及び体育施設等の安全点検・安全確保に関する指導資料の活用

- (ア) 『体育・遊具施設の事故防止のために』（平成6年4月配布）
- (イ) 『全国の事故事例から見た安全な体育学習指導法』（平成9年4月配布）
- (ウ) 『学校体育事故を未然に防ぐ指導チェックポイント集』（平成11年3月配布）
- (エ) 『体育施設・設備等の安全チェックポイント集』（平成13年3月配布，平成16年6月改訂版配布）
- (オ) 『学校や関係団体等における安全・事故防止等の指導計画例』（改訂版）（平成18年3月配布）

イ 危険区域標識用赤い布の配布

- (ア) 全小学校に校区内の危険箇所標示用の赤い布の配布

ウ 関係機関・団体等との連携

- (ア) 通学路の交通安全施設の整備・補修
- (イ) 各種避難訓練等における指導・助言
 - ・各学校での火災，地震，「子ども110番の家」への駆け込み模擬訓練
 - ・不審者侵入を想定した教職員への対応訓練
- (ウ) 応急処置等に関する講習会

④ 研修の充実

- ア 養護教諭研修会（4/20）での学校生活等における保健管理及び教育の充実等
- イ 小学校体育主任・担当者等研修会（4/20），中学校体育主任・担当者等研修会（4/26）
- ウ 学校水泳及び管理に関する研修会（5/10）でのプールの安全・衛生管理指導
- エ 初任者研修（5/24）での学校体育・保健・安全・給食における安全・衛生管理指導
- オ 小・中・高等学校教員水泳指導法講習会（6/8）での技能の状態に応じた段階的な水泳実技指導
- カ 自動体外式除細動器（AED）取扱講習会（5/13）
- キ 水難事故防止対策連絡会（6/7）における対策及び実践化への共通理解
- ク 夏季学校水泳プール開放説明会（6/16・17・18）での水上安全法短期講習
- ケ 小学校体育施設等安全点検実技研修会（8/4）での施設等の安全管理指導

(4) 防災教育の充実

① 学校防災指導の重点

- ア 児童生徒の安全に関する課題的確な把握と，それに即応する具体的な危機管理・学校防災マニュアルの策定や校区環境点検マップ等の活用及びその継続的実践による安全な行動の日常化
- イ 教科や特別活動等の学習を通じた学校防災に必要な知識・技能の確実な習得
- ウ 様々な危険場面を想定した避難訓練やKYT（危険予知トレーニング）等の実施による危険予測・危険回避能力の育成
- エ 関係機関・団体等との連携による避難施設設備の安全管理の強化及び学校・家庭・地域社会が一体となった児童生徒の安全確保

② 学校防災事業の推進

- ア 災害防止
 - (ア) 大雨や地震などを想定した避難訓練等を通しての危険予測・危険回避能力の育成
 - (イ) 関係機関・団体と連携した災害防止活動の推進
 - (ウ) 『防災ノート』を活用した防災教育の充実
- イ 『学校や関係団体等における安全・事故防止等の指導計画例（改訂版）』及び校区環境点検マップ等の活用
 - (ア) 国内外で発生した自然災害等を基に，様々な場面に応じた避難の仕方と決まりの指導
 - (イ) 校区環境点検マップの定期的な見直しと近隣の学校との情報共有

③ 関係施設等の整備充実及び関係機関・団体との連携

- ア 避難施設設備の安全管理の強化及び学校・家庭・地域社会が一体となった児童生徒の安全確保
- イ 火山防災教育推進事業の活用
 - (ア) 親子で学ぶ桜島訪問体験ツアーの実施
 - (イ) 小学校への専門家派遣授業の実施
- ウ 危険区域標識用赤い布の配布

(ア) 全小学校に校区内の危険箇所標示用の赤い布の配布

④ 研修の充実

- ア 安全指導担当者研修会（5/31）での学校生活及び災害時等における安全指導・管理
- イ 桜島地区内にある学校への指導
- ウ 洪水浸水想定区域内にある学校への指導
- エ 土砂災害警戒区域内にある学校への指導

4 地域とともにある学校づくりと教育環境の充実

施策の方向性

保護者や地域住民の理解と参画を得ながら、意見等を学校運営に積極的に生かし、学校の課題解決に取り組むことが必要とされていることから、学校運営協議会の充実を図ります。

また、次世代を担う人材を育成するために、高い社会性と専門性を持ち、新たな課題に積極的に取り組むなど学び続ける教職員が求められていることから、研修を充実し、教職員の資質向上を図るとともに、教職員が児童生徒と向き合う時間を確保するための業務改善を推進するほか、教育施設の整備や教育費の負担軽減など、児童生徒が安心して学べる環境の充実を図ります。

事業の概要

(1) 学校運営の充実

① 学校グランドデザインの設定

ア 学校経営構想の明確化と地域・保護者への周知

② 学校評価の推進

- ア 自己評価の適切な実施と結果の公表及び活用
- イ 学校関係者評価の適切な実施と結果の公表
- ウ 学校評価に基づく課題把握と改善策の指導

③ 転入・新任校長・教頭研修会、小中高等学校合同校長・教頭研修会

ア 学校経営や学校運営等に関する当面する諸問題についての研究協議、各課指導、指導講話等

④ 学校運営協議会の設置

学校と地域の情報共有を図り、質の高い学校教育の実現を目指す。

令和4年度設置数(18)

小学校(11)	城南小, 大龍小, 八幡小, 原良小, 向陽小, 西谷山小, 谷山小, 小山田小, 吉野東小, 喜入小, 石谷小
中学校(6)	天保山中, 紫原中, 谷山北中, 河頭中, 吉田北中, 郡山中
小中合同(1)	東桜島小・東桜島中

⑤ 学校訪問による学校経営の充実

- ア 学校訪問による実態把握と指導の充実
- イ 計画学校訪問の実施による支援・指導の充実

⑥ スクールロイヤー活用事業

学校への過剰な要求や学校事故への対応等の諸問題について、法的観点から助言等を行うスクールロイヤー業務を委託し、児童生徒にとってよりよい教育環境を確保するとともに、速やかな問題解決や教職員の負担軽減を図る。

(2) 教育課程の改善・充実

- ① 各研修会における本市の重点課題や教育課程編成の配慮事項等の指導
- ② 教育課程大綱等の作成・提出と指導
- ③ 教育課程実施状況報告等による状況確認と課題把握及び指導
- ④ 学校評価等における改善の課題把握と指導
- ⑤ 研究協力校等における研究の推進と研究成果の活用
- ⑥ 校内研修等を活用した教育課程の改善・充実

(3) 教職員の資質向上

- ① 各種教職員研修の充実
 - ア 経験年数に応じた研修
 - ・初任校研修 ・5年経験者研修 ・中堅教諭等資質向上研修 ・特別支援学級等新任担当教員研修 等
 - イ 専門性を高める研修
 - ・学習指導, 生徒指導, 体育指導, 人権教育, 情報教育, 国際理解教育, 特別支援教育等に関する研修会・講座等
 - ・小・中連携研修会 ・教育講演会
 - ・道徳教育研究会 ・人権教育研修会 等
 - ウ 職能に応じた研修
 - ・学校経営, 教育課程, 生徒指導, 進路指導, 教科経営, 特別支援教育等に関する研修会・講座 等
- ② 指導主事派遣による校内研修会等の充実
 - ア 指導主事の積極的な派遣による各種研修会の充実
 - ・校内研修会 ・幼・保・小連携研修 ・小・中連携研修
 - ・鹿児島市学力向上プログラム ・各種研究団体による研修 等
- ③ その他の教職員等研修
 - ア 各種研修会・研究会の実施
 - イ 本市の研究協力校における研究推進や研究公開のための助成
 - ウ 県外等の研究会・研修会への積極的な派遣
 - エ 著名な文化人や教育専門家による本市教職員を対象とした教育講演会の実施
- ④ メンタルヘルスマネジメント研修
 - ア 管理職を対象とした研修の実施
- ⑤ 研究協力校

学校名	各教科等	委嘱期間	研究テーマ
花野小学校	教育の情報化	R3～R4	協働的な学びの中で、数学的な見方・考え方を育む授業の実現を目指して ～ロイロノートの活用を通して～
紫原小学校	確かな学力		どの子も生き生きと学習に取り組む指導の工夫 ～説明的文章を通して～
甲南中学校	確かな学力		上体的に考え、自ら判断し行動する力を身に付けた生徒の育成 ～生徒の思考が深まる話し合い活動の充実を通して～
大能小学校	道徳教育		人権感覚を豊かにする道徳教育の在り方 ～つなぐ・つなげる活動を通して～
河頭中学校	外国語教育	R4～R5	思考力・判断力・表現力の育成
城西中学校	カリキュラム・マネジメント		立場に立って考え 行動できる生徒の育成（カリキュラム・マネジメント）～自己のキャリア発達を感じることでできる教育の実践～
吉田小学校	教育の情報化		自分の考えを表現し、主体的に学び合う児童の育成 ～G I G Aスクール構想の実現に向けた授業の在り方について～

(4) 教育施設の整備・充実

校舎や屋内運動場の増改築, 長寿命化改良その他の施設整備を推進し, 教育施設の充実と教育環境の整備に努める。

- ① 校舎・屋体等整備事業
 - ア 校舎・屋体の整備充実
 - 校舎・屋内運動場の増築及び長寿命化改良等を行い, 教育環境の整備充実を図る。
 - (ア) 校舎増築
 - 小学校1校(吉野東小)
 - 中学校1校(松元中)
 - (イ) 長寿命化改良(繰越分)
 - 小学校1校(中山小)
 - (ウ) 屋体大規模改造(繰越分含む)
 - 小学校2校(城南小, 小山田小)

- (エ) 校舎トイレ改修（繰越分含む） 小学校3校（大龍小，明和小，西谷山小）
中学校2校（吉野中，東谷山中）
- (オ) 校舎LED改修 小学校3校（大龍小，西谷山小，桜丘西小）
- イ 外壁改修等
安全性確保のため，校舎・屋内運動場の外壁改修等を実施する。
- (ア) 外壁改修 小学校5校（本名小ほか）
中学校1校（鹿児島玉龍中）
高等学校1校（鹿児島玉龍高）
- (イ) 外壁補修（繰越分含む） 小学校19校（武岡台小ほか）
中学校8校（谷山北中ほか）
- ② 既設校舎の補修等
保全計画に基づき既設校舎の補修等を推進し，教育環境の改善充実を図る。
- ア 屋上防水改修
- イ 床改修その他施設の維持補修
- ウ 洋風便器取替
- エ 消防設備改修等
- ③ 学校空調設備整備事業（繰越分含む）
桜島の降灰時に良好な教育環境を確保するため，特別教室等の空調設備を整備・更新する。
小学校14校（原良小ほか）
中学校4校（桜丘中ほか）
高等学校1校（鹿児島玉龍高）
- ④ 太陽光発電装置整備事業（繰越分）
「鹿児島市メガソーラー発電所計画」に基づき，太陽光発電システムを設置する。
中学校1校（天保山中）
- ⑤ 学校施設緑化推進事業
学校校庭の芝生化や樹木植栽等による緑陰空間，屋上緑化の維持・整備を行い，児童生徒の豊かな心の育成や体力の向上及び学校周辺への砂塵の飛散防止，ヒートアイランド化の抑制を図る。
- ⑥ 校舎建替事業（繰越分含む）
老朽化が進行している学校施設について，児童生徒の安全や良好な教育環境を確保するため，校舎等を建て替える。
小学校2校（松原小，八幡小）
- ⑦ 給食室の整備
経年劣化に伴う老朽化が進んでいる自校方式校の給食施設等について，防水工事等の改修整備を行う。
- ア 学校給食施設設備整備事業
・屋根防水等改修 小学校1校（大龍小）
- ⑧ プールの整備
プールの改築等を行い，教育環境の整備充実を図る。
- ア プールの改築
新築 小学校1校（吉野小）
- イ プール塗装
小学校2校（川上小（低学年用プール），松原小）
中学校1校（西紫原中）
- ウ プールフェンス改修
中学校1校（城西中）
- エ 施設修繕（プール本体・付属室等の補修）
- ⑨ 体育施設等の整備
体育施設等の修繕等を行い，教育環境の整備充実を図る。
- ア 柔剣道場改修

中学校 6 校（坂元中，谷山北中，河頭中，谷山中，甲東中，鴨池中）

イ 施設修繕（遊具・柔剣道場等の補修）

⑩ 特別支援学級施設設備の整備

特別支援学級に在籍する児童生徒の障害の重度化，多様化に対し，特別支援教育の充実と推進を図るために施設設備等の充実を図る。

・施設修繕（昼間，黒板，洋式トイレ等の補修）

⑪ 学校設備の整備

ア 特別教室等内部設備の充実

・校舎増改築等に伴う整備 小学校 1 校（中山小）

イ 屋内運動場内部設備の充実

・改築に伴う整備 小学校 2 校（清和小，向陽小）

ウ 高等学校設備の整備

・市立 3 高等学校の管理備品，教材の整備

(5) 教育費の負担軽減

① 市奨学資金貸付制度

ア 平成13年度に貸与額を増額するとともに入学一時金貸与制度を新設

イ 平成20年度に基金を5千万円増額し，基金総額を3億円とする。

ウ 滞納案件のうち，長期間にわたり納入がない案件を優先的に，弁護士法人に委託し，債権回収に努め，円滑な制度運用を図る。

② 就学援助事業，特別支援教育就学奨励事業，遠距離・安心安全通学費補助事業，通級指導教室保護者交通費助成事業

・事業の周知を図るとともに，学校との連携をさらに緊密にし，引き続き支援に取り組む。

③ 市立高等学校就学支援金制度

・制度の周知を図るとともに，申請漏れを防ぐための対応を行うなど，引き続き支援に取り組む。

(6) 学校の規模適正化・適正配置

① よりよい教育環境づくり推進事業

学校規模適正化・適正配置に関する基本方針（平成30年3月策定）に基づき，子どもたちのよりよい教育環境づくりを推進する。

② 桜島地域学校規模適正化推進事業

桜島地域の小・中学校を1校に統合し，義務教育学校を設置するため，新校舎を建設する。（令和8年度開校予定）

(7) 私立学校等との連携

① 私立幼稚園協会や私立中学校高等学校協会との連携の充実

ア 幼・保・小連携代表者会や幼・保・小連携研修会の実施

イ 私立中学校高等学校協会や国立中学校との情報交換会等への参加

ウ 各学校における国立私立学校との連携

エ 各種作品展等における国立私立学校への参加案内

5 家庭や地域の教育力の向上と生涯学習環境の充実

施策の方向性

少子化，核家族化等の進行により，人間関係の希薄化や保護者の孤立化が進み，家庭の教育力の低下が指摘されており，保護者が安心して家庭教育を行うことができるよう家庭教育支援の重要性は一層高まっています。

また，人生100年時代など，私たちの暮らしにとって大きな転換点を迎える中で，これまでの教養に加え，学び直しにより新たな知識を身に付けることなど，生涯学習の充実が求められています。

ニーズに応じた多様な学習機会・情報の提供や学習成果の活用，ネットワークづくり等により，家庭や地域の教育力の向上を図るとともに，生涯学習関連施設の整備や相談機能の充実に取り組みます。

事業の概要

(1) 家庭教育の充実

- ① 乳幼児の保護者を対象とした学習機会の拡充
 - ア 明日の母親と父親のための家庭教育講座の開設（保健センター・市立病院との連携）
 - イ 育児教室における家庭教育講座の開設（保健センターとの連携）
 - ウ 乳幼児期における家庭教育セミナーの開設
- ② 児童生徒の保護者を対象とした学習機会の拡充
 - ア 家庭教育学級の開設（小学校・中学校）
 - イ 父親セミナーの開設（中学校）
- ③ 地域における支援
 - ア 家庭教育講座，親子ふれあい講座の開設
 - イ 地域別家庭教育研究会の開催（14地域公民館）
 - ウ 地域公民館における教育相談の充実

(2) 生涯学習活動の充実

- ① 学習機会の充実
 - ア 生涯学習関連施設における学習機会の充実
 - ア 生涯学習プラザ（別掲）
 - イ 地域公民館（別掲）
 - ウ 校区公民館（別掲）
 - エ 女性会館（別掲）
 - オ 勤労女性センター（別掲）
 - カ 図書館（別掲）
 - キ かごしま文化工芸村（別掲）
 - ク 西郷南洲顕彰館（別掲）
- ② 子ども読書活動の推進
 - ア 推進体制の整備充実
 - ア 子ども読書活動推進会議の開催
 - イ 「さつまっ子20分読書」運動の推進
 - ウ 関係機関・団体との連携
 - イ 地域における読書に親しむ場や機会の提供
 - ア 定期的なおはなし会の実施
 - イ 読書まつり・おはなしフェスティバル等の実施
 - ウ ブックスタート事業の実施（対象0歳児）
 - エ 読み聞かせ講師の派遣（幼稚園・保育所・学校等）
 - オ 親子読書に関する講座の開設
 - ウ 読書グループの育成，支援
 - ア 図書館サポーター養成講座の開設
 - イ 読み聞かせボランティア養成講座の開設
 - エ 啓発・広報活動の充実
 - ア 子ども読書活動を推進する団体の育成と連携
 - イ 子ども読書活動推進ホームページ等の充実
 - ウ 地域公民館だより等による広報

(3) 学習成果の活用

- ① 学校支援ボランティア事業の推進

- ア 計画的な学校支援活動の推進
 - (ア) 小・中学校管理職研修会等を通じた事業の周知
 - (イ) コーディネーター研修会の実施（年４回）
 - (ウ) 広報啓発の充実（募集チラシや事業報告書の作成）
 - (エ) 地域教育協議会の充実
- イ 中学校拡充に向けた研究
- ② おやじの会活動支援事業
 - ア 研修会の実施
 - イ 活動費の助成（学校と連携した親子体験活動等）
- ③ ボランティア活動の充実
 - ア ボランティアの育成，支援
 - (ア) 生涯学習プラザにおけるボランティア育成講座
 - (イ) 公民館講座におけるボランティア養成講座
 - ・図書室サポーター，市民はつらつ得意技講座
 - (ウ) かごしま文化工芸村におけるボランティア養成講座
 - ・陶芸，木工芸の指導支援ボランティア
 - (エ) 学校支援ボランティア事業の推進
 - (オ) ボランティア活動の支援
 - ・学習相談対応，生涯学習ボランティアの情報提供
 - イ 学習成果の社会への還元
 - (ア) 学習成果の活用に関する調査・研究
 - (イ) 学習成果を生かすための場や機会についての情報提供と相談対応

(4) 生涯学習推進体制の充実

- ① 推進体制の充実
 - ア 推進組織の充実
 - (ア) 社会教育委員の会議，プラザ運営委員会の開催
 - (イ) 生涯学習関連施設等とのネットワーク
 - (ウ) 行政，教育機関，団体，民間等との連携・協力
 - (エ) 自主学習グループ，生涯学習ボランティア等との連携
 - (オ) 社会教育関係団体等との連携
 - イ 生涯学習リーダーの育成
 - (ア) 社会学級委員等研修会（前期）
 - (イ) 社会学級委員等研修会（後期）
 - (ウ) P T A 研修会
 - (エ) 学び広げる地域リーダー養成研修会
 - ・社会教育関係団体指導者等研修会への派遣
 - ウ 関係団体の育成
 - (ア) P T A の育成（単位 P T A 活動の充実）
 - (イ) 市 P T A 連合会への補助
 - ・家庭教育充実研修会
 - ・ P T A 活動研究委嘱公開
 - (ウ) 地域婦人会や生活学校への支援
 - (エ) 各種研修会の共催及び支援
 - (オ) 自主学習グループ等の育成・支援
 - (カ) 「おやじの会」の活動支援
- ② 地域における生涯学習推進体制の充実
 - ア 地域コミュニティ協議会等の活動支援
 - イ 生涯学習の充実

- (ア) 社会学級の開設, 自主学習グループの支援
- (イ) 地域公民館と連携した地域生活文化講座の開設
- ウ 生涯学習推進に係る専門部会等との連携
- エ 専門部長を対象にした研修会の開催 (「学び広げる地域リーダー養成研修会」)
- ③ 現代的課題への対応
 - ア ICTを活用した体制づくり
 - (ア) ICTに関する講座の開設
 - (イ) オンラインによる講座の開設
 - イ 大学や事業者, NPO等と連携・協働した講座の開設

(5) 生涯学習機能の充実

- ① 生涯学習関連施設等の充実
 - ア 生涯学習関連施設等の整備
 - 生涯学習プラザ, 14地域公民館, 77校区公民館, かがしま文化工芸村, 勤労女性センター(指定管理), 西郷南洲顕彰館(指定管理), 2集会所(指定管理)
 - (ア) 地域公民館
 - ・保全計画に基づく施設・設備の整備・修繕等
 - (イ) 生涯学習プラザ
 - ・公衆無線LAN(Wi-Fi)の整備
 - イ 図書館との連携

(6) 学習情報の提供, 相談機能の充実

- ① 生涯学習情報の提供の充実
 - ア 公共施設予約システムの整備
 - イ 生涯学習情報システム「キュートピア・ネット」の利便性の向上
 - ウ 各種たよりの定期的な発行
 - (ア) 市民のひろば, 公民館だより等
 - (イ) ホームページやSNS等を活用した学習情報の提供
 - エ 市民相互の情報発信及び交流を図る場や機会の充実(地域総合文化祭等)
- ② 学習相談機能の充実
 - ア 生涯学習プラザ, 地域公民館における学習相談への対応
 - イ 図書館等におけるレファレンスサービスやレフェラルサービスの充実

6 文化芸術の振興と歴史・文化資源の保存と活用

施策の方向性

文化芸術は豊かな人間性を育み, 生活に潤いをもたらし, まちに活力を与えていることから, 誰もが文化芸術に触れ, 親しむ機会の充実や様々な分野での活用の支援, 活動の担い手の育成に取り組みます。

また, 世界文化遺産「明治日本の産業革命遺産」をはじめ各地域の史跡や伝統芸能などの貴重な文化財の適切な管理保全と活用を進めながら, 地域の歴史・文化資源を再発見できるよう, 理解促進や魅力発信に取り組めます。

事業の概要

(1) 文化芸術に触れ親しむ機会の充実と活動の促進

- ① 美術館 常設展
 - 小企画展と連動し, 季節ごとにテーマを設けて特集展示を行い, できるだけ多くの収蔵品の展示に努めている。
 - ア 郷土美術
 - 黒田清輝, 藤島武二, 和田英作などの日本近代洋画, 木村探元などの日本画, 新納忠之介, 安藤照など

の彫刻、薩摩焼や薩摩切子の伝統工芸と宮之原謙などの近代工芸のほか、桜島が描かれた作品を展示している。

イ 西洋美術

モネ、ピサロなどの印象派からセザンヌ、マチス、ピカソ、ダリ、カンディンスキー、デュビュッフェ、ステラ、ウォーホルへと続く西洋絵画とロダン、アーキベンコ、マリーニなどの彫刻を展示している。

② 特別企画展

ア シダネルとマルタン展

令和4年7月15日～8月31日

19世紀末から20世紀前半にかけてフランスを中心に活躍し、生涯にわたり親交を結んだ印象派を引き継ぐ画家、アンリ・ル・シダネルとアンリ・マルタンの絵画展。シダネルは身近で哀愁の漂う光景を神秘的に表現した。一方、マルタンは明るい光に満ちた自然の情景や人物を描き、フランス国内の公共建築の壁画を多く手がけた。二人の画家の詩情豊かな作品世界を紹介する。

イ 川瀬巴水 旅と郷愁の風景

令和4年9月30日～11月6日

大正・昭和期に活躍した版画家・川瀬巴水は、日本各地を旅するなかで目にした四季折々の風景を抒情的な木版画で表現した。独特の風景描写と詩情豊かな作品世界、高度な木版技術を駆使した繊細な色合いなど、その魅力は国内外で人々の心を捉えている。本展では代表作や鹿児島風景を描いた作品のほか、交流のあった郷土作家、橋口五葉の作品も併せて紹介する。

③ 小企画展

ア 花鳥風月 響き合う日本画と工芸

令和4年4月1日～5月5日

花鳥風月とは自然の美しい風物を意味する言葉である。季節とともに移ろう自然の姿は、古来より日本の美術や工芸の題材として愛されてきた。花鳥風月の美を、満田天民や宮之原謙、帖佐美行など、鹿児島ゆかりの近現代作家による日本画・陶芸・金工から紹介する。

イ 令和3年度 新収蔵品展

令和4年5月24日～7月10日

作品収集は、美術館の最も重要な活動の一つである。昨年度に収集した木村探元、橋口五葉、帖佐美行などの作品を一堂に展示する。近世から現代までの様々な郷土ゆかりの作家たちによる、絵画から工芸まで様々なジャンルの作品の数々をご覧ください。

ウ 広重 vs 五葉 甦る浮世絵風景版画の傑作 ～復刻『保永堂版 東海道五十三次』

令和4年12月20日～令和5年2月5日

大正期に新版画で名を馳せた橋口五葉は、優れた浮世絵研究者でもあった。本展では、江戸時代の名作を後世に遺すべく五葉自ら編集監督し岩波書店から出版した『安藤広重画 東海道五十三駅風景続画』の収録作品を、後の私家版にもつながる浮世絵研究資料と共にご紹介する。

エ 鑑賞入門 みるを楽しむ

令和5年2月7日～令和5年3月19日

美術館での鑑賞が初めての人からベテランの人まで、会場内の「問いかけ」を頼りに、自分なりの見方・感じ方で鑑賞を楽しめる作品を集め、自分自身や一緒に鑑賞する人と対話しながらの鑑賞を提案する。

④ 市民作品公募展

市民アートフェアかごしま 令和4年10月25日～10月30日

市民の創作した美術作品を、ジャンルを問わず幅広く公募し、美術館に展示する。人気投票による表彰などのイベントも行う。

⑤ 共催展

第68回県美展 令和4年5月14日～5月22日

第73回高美展 令和3年12月11日～12月18日

⑥ その他の主な展覧会

南日本写真展、南日本ジュニア美術展、南日本美術展、市小・中学校図画工作・美術学習発表展など

⑦ 年度別観覧者状況

年度	美術館主催			貸館			合計
	有料展		無料展	有料展	無料展		
	常設展	企画展	市民アートフェア, 他	一般展示室, 他	一般展示室, 他	地下展示室	
24	31,677	23,677	2,530	34,817	30,678	25,541	148,920
25	39,554	34,942	2,445	32,788	17,576	30,988	158,293
26	34,009	27,392	534	28,150	27,829	25,055	142,969
27	31,633	25,086	475	37,036	22,257	28,855	145,342
28	30,185	22,184	1,335	27,802	25,003	16,972	123,481
29	36,774	31,066	1,405	34,708	24,654	25,971	154,578
30	33,819	31,633	1,475	34,887	30,213	24,435	156,462
元	27,938	22,028	1,517	25,071	22,189	17,007	115,750
2	21,713	20,720	580	8,195	15,197	12,535	78,940
3	17,328	12,397	677	23,078	19,426	16,682	89,588

⑧ 美術講座・講演会等

美術講座（5月～2月）

美術講演会等（11月・12月）

学芸講座（4月・8月・10月・11月）

ギャラリートーク（土曜日 14時～）※小企画展のみ指定日に実施

⑨ 美術品収集保存・調査研究

絵画・彫刻・工芸等の各分野における代表的郷土作家の作品およびその系譜に関係あるもの、または鹿兒島市の美術文化の振興に寄与する西洋近現代美術の作品を収集するとともに、学術的な調査研究、収蔵品の整理、点検、修復に努めている。

収蔵品内訳（令和4年3月末現在）

分類		所蔵品	寄託品	総計	
美術品	日本画	129	16	145	
	油彩画	393	36	429	
	水彩・素描	2,541	3	2,544	
	版画	875	3	878	
	彫刻	50	20	70	
	空間造形	1	0	1	
	工芸	陶芸	244	13	257
		木金工	28	0	28
		ガラス	26	8	34
		その他	6	0	6
		小計	304	21	325
	書籍	27	0	27	
	書	51	18	69	
合計	4,371	117	4,488		
資料	1,929	3	1,932		
総計	6,300	120	6,420		

令和3年度美術品収集状況

種別	作者名	作品名	備考
日本画	橋口五葉	耶馬溪の初夏	購入
日本画	木村探元	水飲み虎	購入
油彩画	橋口五葉	光る雲	購入
油彩画	遠藤彰子	奄美・八月踊	寄贈

水彩・素描	橋口五葉	絵画帖	購入
水彩・素描	橋口五葉	神戸の宵月（画稿）	寄贈
水彩・素描	橋口五葉	古代の群像（画稿）	寄贈
水彩・素描	橋口五葉	漾虚集	寄贈
水彩・素描	橋口五葉	裸婦デッサン	寄贈
版画	橋口五葉	1914年カレンダーを手にする女	購入
陶芸	薩摩焼 堅野	錦手牡丹唐獅子文耳付花生	購入
陶芸	薩摩焼 堅野	布袋像	購入
彫金	帖佐美行	賛陽舞心（迎雅捧燈）	寄贈
彫金	帖佐美行	宇宙の風韻	寄贈
彫金	帖佐美行	大樹と白鳳（宇宙への祈願）	寄贈
彫金	帖佐美行	生命の音楽	寄贈
彫金	帖佐美行	牡丹丹温風	寄贈
彫金	帖佐美行	士風慎静想	寄贈
彫金	帖佐美行	牡丹と大夢と	寄贈
彫金	帖佐美行	胡蝶蘭と双夢	寄贈
彫金	帖佐美行	ユーカーリの便り	寄贈
彫金	帖佐美行	幸夢桐愁	寄贈
彫金	帖佐美行	ユウカリの詩	寄贈
彫金	帖佐美行	草庭の無風	寄贈

⑩ その他

ア 美術館協議会

美術館の運営に関して、館長の諮問に応える。平成17年度から市民公募による委員2人を加える。
昭和60年4月1日設置 委員10人

イ 美術品選定委員会

館長の諮問に応じて、収集しようとする美術品の選定について審議する。
昭和59年4月1日設置 委員5人 構成 学識経験者

ウ 美術館友の会

美術鑑賞、研究、制作、活動などにより教養を高め、美術文化の向上を図り美術館活動を援助する。
昭和37年4月1日設置 会員130人（令和4年3月末現在）

(2) 文化施設の活用及び文化芸術情報の発信

① 美術館の施設整備

保全計画等に基づき、美術館の各種設備等を整備することで、市民の安全・快適な観覧に資するとともに、美術品の展示環境の改善や貴重な美術品の盗難や事故を防ぐ。

ア CO2制御機器修繕

イ 防犯監視装置履歴管理用PC修繕

ウ 昇降機改修設備設計業務委託

② 美術館情報の発信

インターネットを活用し、美術館の収蔵美術品、展覧会、イベント情報等を効果的に発信する。

- ・かごしまデジタルミュージアム <http://www.digital-museum.jp/>
- ・鹿児島市立美術館ホームページ <https://www.city.kagoshima.lg.jp/artmuseum/>
- ・鹿児島市立美術館オフィシャルページ Twitter, Facebook, Youtube, Instagram 配信

(3) 文化財の保存の充実と積極的な活用

① 指定文化財の保護・管理

市内には国指定文化財26件、県指定57件、市指定90件の計173件の指定文化財と21件の国登録文化財がある。市指定文化財については、昭和47年4月に制定された「鹿児島市文化財保護条例」に基づき保護管理を実施し、文化財指定については、文化財審議会の委員等による学術調査、審議を経て市指定を行っている。

また、「喜入のリュウキュウコウガイ産地」、「旧鹿児島紡績所技師館（異人館）」、「旧島津氏玉里邸庭園」など本市が管理する国指定文化財については、補修・整備を行い、文化財の保存と活用を積極的に推進する。

② 埋蔵文化財の保護

各種開発事業に伴う発掘調査を実施するとともに、発掘した遺跡の公開や発掘成果の積極的公開を進める。

③ 文化財の活用

地域で育まれてきた文化財の調査の結果を整理し、「史跡めぐりガイドブック」、「鹿児島市遺跡分布図」、「デジタルミュージアム」等の各種手法により広く市民に情報を提供し、生涯学習や学校教育の場で活用できるように努める。

④ 郷土芸能の保護

現在保存されている郷土芸能が正しく伝承されるよう、使用する道具や衣装の補修に要する費用を補助するとともに、郷土芸能団体の運営経費補助を行う。

⑤ ふるさと考古歴史館の活用

ふるさと考古歴史館について、資料収集等の充実と活用に努めるとともに、企画展の開催や体験学習等を実施する。

⑥ 世界文化遺産の保存・活用

「明治日本の産業革命遺産 製鉄・製鋼、造船、石炭産業」の構成資産について、専門家等の指導のもと、適切に保存していくとともに、その本質的価値を分かりやすく伝えるための展示内容の充実や安全かつ快適な公開を実現するための受入体制の充実に努める。

⑦ 日本遺産の保存・活用

「薩摩の武士が生きた町～武家屋敷群“麓”を歩く～」の構成文化財を広く周知するために、情報発信や環境整備を行う。

鹿児島市立学校 ICT 推進センター

1. 施設の概要

- (1) 開 所 昭和62年1月14日
- (2) 所 在 地 〒892-0816 山下町6-1 鹿児島市教育総合センター内 (TEL 227-1925・FAX 227-3016)
- (3) 施 設 情報処理演習室, 教材制作演習室, ML室を含む9室
- (4) 休 所 日 日曜日, 祝日, 12月29日～翌年1月3日
- (5) 開所時間 月曜日～金曜日 9:00～17:00 土曜日 9:00～12:00

2. 主な事業

- (1) 視聴覚教材・機材の貸出し
- (2) 視聴覚教材の制作
- (3) KEI ネット及びインターネットによる教育情報の提供

3. 利用できる人 (団体)

- ・ 市内の学校, その他の教育機関
- ・ 市内に事務所を有する国及び地方公共団体の機関
- ・ 市内の社会教育関係団体, その他公共的団体
- ・ その他教育委員会が適当であると認める者

4. 利用の手続き

所定の申込書に記入し, 許可を受ける。

5. 視聴覚教材・機材の貸出期間

貸出日を含め3日以内

6. 視聴覚教材・機材の貸出数量

- ・ 教材各3本以内
- ・ 機材各一式

7. 主な視聴覚教材の保有数量

DVD教材 485本

学校給食センター

1. 設置の目的

学校給食の目的、目標にかんがみ、さまざまな教育的配慮のもとに栄養管理・衛生管理に万全を期し関係者の意向を反映させながら魅力ある給食の実施と、児童生徒及び保護者への食に関する指導の充実に努める。

2. 施設の概要

名 称	中央学校給食センター	吉田学校給食センター	郡山学校給食センター
開 設	昭和42年 5 月 1 日	昭和60年 4 月 1 日	昭和48年11月 1 日
所 在 地	〒890-0067 真砂本町58-36 TEL 255-1619 FAX 286-6515	〒891-1303 本城町1588番地 1 TEL 294-2223 FAX 294-2566	〒891-1105 郡山町2091番地 1 TEL・FAX 298-4179
敷地面積	5,778.1㎡	1,937.0㎡	1,035.4㎡
建物延面積	2,995.5㎡	555.2㎡	574.8㎡
建物構造	鉄筋コンクリート造 一部2階建	鉄骨造	鉄骨コンクリート造
名 称	松元学校給食センター	谷山学校給食センター	喜入学校給食センター
開 設	昭和44年11月 1 日	昭和62年 4 月23日	昭和46年 4 月 1 日
所 在 地	〒899-2703 上谷口町866番地 4 TEL・FAX 278-1143	〒891-0104 山田町2034番地 5 TEL 264-2400 FAX 264-2324	〒891-0203 喜入町7495番地 1 TEL 345-0254 FAX 345-0267
敷地面積	1,101.0㎡	2,431.0㎡	2,612.4㎡
建物延面積	533.5㎡	1,237.4㎡	956.6㎡
建物構造	鉄骨造 一部鉄骨コンクリート造2階建	鉄筋コンクリート造 一部2階建	鉄骨造

昭和42年 5 月、学校給食未実施中学校10校の給食を共同調理場方式で開始した。昭和59年 4 月隣接地に移転。開設以来無事故で学校給食を実施している。

昭和61年度に谷山地区の学校給食を供給するため、谷山分場を設置。

平成16年11月の 1 市 5 町の合併により、4 か所の共同調理場が増え、計 6 学校給食センターとなった。

令和 4 年 5 月現在、6 学校給食センターで、市立小学校31校、中学校24校、計55校と宮川・松元幼稚園の計 21,412人の給食を実施している。

3. 組 織

学校給食センターは、市が設置した学校給食の教育機関であり、6 学校給食センターで栄養管理及び衛生管理等に配慮しながら、「安全で衛生的な魅力あるおいしい学校給食の提供」を目指して、業務の企画運営にあたっている。

(1) 学校給食センターの組織機構図

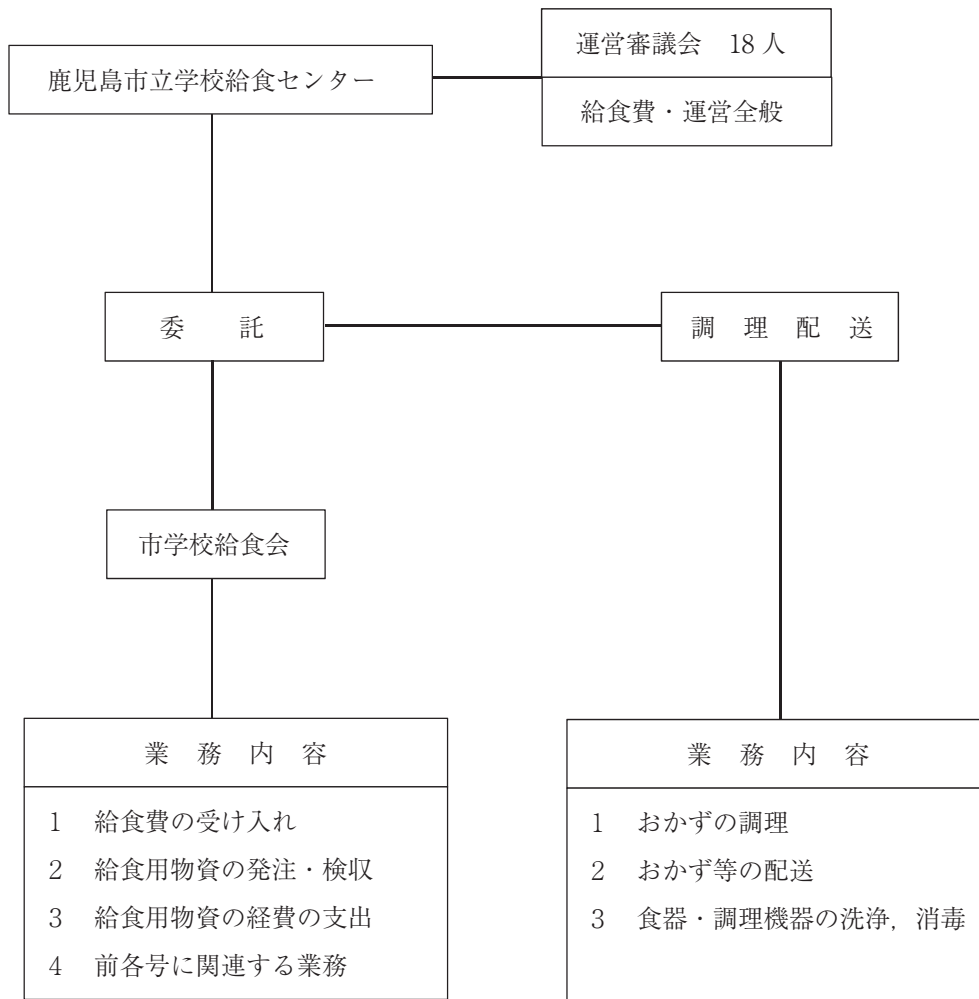

(2) 学校給食センター運営審議会

学校給食センターの運営全般について審議する。構成は、市立学校の校長及び教職員7人、市学校保健会会長1人、PTA代表者6人、学識経験者2人、衛生管理機関の代表者1人、その他教育委員会が必要と認める者1人、計18人

(3) 市学校給食会

理事会は、実施学校の校長やPTAの代表6人、行政5人、給食会1人の計12人で、総会は、実施学校の校長またはPTAの代表55人、行政6人、給食会1人の合計62人で構成し、業務の円滑な実施を図っている。

少年自然の家

1. 現 況

- (1) 開 所 昭和50年7月1日
- (2) 所 在 地 〒892-0871 吉野町11078番地4 (TEL 244-0333・FAX 244-0334)
- (3) 施設の概要
 - ① 敷地面積 153,625.80㎡
 - ② 建物面積 5,363.14㎡
 - ③ 建物構造 本館 鉄筋コンクリート2階建 (一部3階)
学習棟 鉄筋コンクリート2階建
 - ④ 宿泊定員 本館250人, 学習棟150人, キャンプ場300人
 - ⑤ 野外活動施設
 - ア キャンプ場 (テントサイト60張)
 - イ キャンプファイヤー場
 - ウ アスレチック・ミニアスレチック
 - エ 学習農園 (4農園, 寺山学習農園)
- (4) 利用時間 8:30～17:00
- (5) 休 所 日 月曜日, 祝日, 12月29日～1月3日

2. 目標・運営方針・スローガン

- (1) 目標
美しい自然の中で, 少年に宿泊その他楽しい集団活動をさせながら, 自然の観察や自然探究, 創造のよこごび, 協力し合う豊かな人間関係などを体験的に学習させ, 心身ともに健全な少年の育成を図る。
- (2) 運営方針
緑豊かな自然の中にある本施設において, 青少年が野外活動や自然観察, 勤労生産活動, 集団宿泊生活などの体験活動を通して, 心身を鍛錬し, 豊かな情操や社会性を涵養するためのプログラムの開発や事業の展開を図る。併せて, 広く市民に生涯学習の場と機会を提供するとともに, 本市における次世代リーダーの育成および拠点づくりを推進する。
- (3) スローガン 「遊ぼう」「学ぼう」「きたえよう」

3. 努力点

- (1) 集団宿泊学習の充実
 - ① 団体 (学校) 主体による集団宿泊学習の実施
 - ア 担当者研修会における集団宿泊学習の意義の確認及び活動の調整 (4・7月)
 - イ 打合せの充実 (活動の目的と役割分担の明確化: 入所前後・16:30～)
 - ② 支援・指導の工夫
 - ア 目的や利用団体の課題に応じた適切な支援・指導
 - イ 発達段階や実態に応じた, 児童生徒に寄り添った丁寧な支援
 - ウ 最新の気象情報の提示に努め, 納得のいく雨天時プログラムへの変更
 - エ 早めの募集・調整に努め, 学校側の希望に添った実施日の決定
- (2) 主催事業の充実
 - ① 少年自然の家ならではの魅力ある事業の実施
 - ア 親子ふれあいシリーズ
 - イ わんぱくシリーズ
 - ウ 天体シリーズ

エ 施設開放シリーズ オ 栽培・収穫体験シリーズ カ 出前講座

② 広報活動の充実

- ア マスコミへの積極的な活用
- イ 学校・幼稚園・保育所（園）等へのチラシによるPR（※QRコードの活用）
- ウ 市の主催イベントや広報紙等の活用
- エ 掲示板の工夫・改善
- オ 来所者への周知・チラシ広報及びホームページ、フェイスブックの活用

(3) 受入事業の充実

① 活動プログラムの充実

- ア 発達段階に応じたプログラムの開発 イ 希望プログラムへの柔軟な対応・支援

② 出前講座の充実

- ア 広報・周知及びニーズへの対応 イ 講座内容の工夫・改善

③ 施設の多様な活用策の研究

- ア 学年・学級単位のレクリエーション活動，遠足
- イ 親子・小グループでの体験活動
- ウ 学校等の合宿（勉強＋自然体験，部活動＋野外活動等）
- エ 他公共施設と連携した活動（創作活動，天体観望等）
- オ 利用対象の拡充（一般成人の利用）

④ 社会教育関係団体，地域等との連携

- ア PTA，あいご会，スポーツ少年団等
- イ コミュニティ協議会，町内会，地域公民館，ボランティア団体，NPO法人等

(4) 食農教育の充実

① 寺山学習農園の効果的な活用

- ア 積極的な広報による利用者の確保
（幼稚園・保育所（園），社会教育関係団体，コミュニティ協議会，町内会等）
- イ 農園及び周辺環境の計画的整備
- ウ 利用者への適切な支援
（利用マナーの向上，利用カードの提出，グリーン day の効果的な活用）

② 栽培・収穫体験の充実

- ア 「親子で挑戦～お茶づくり～」 「親子で育てようサツマイモ」 「親子で育てよう冬野菜」 等の充実
- イ 野菜収穫体験を組み入れた主催事業の企画・運営
- ウ ポイントカードの周知と活用
- エ 農園等作業従事者と連携した計画的な植付け・栽培

(5) 次世代リーダーの育成

① 「かごしま創志塾」・「ジュニア創志塾」の計画的な実施と工夫・改善

② 国際交流課と連携した海外派遣（マイアミ市）の実施

※ 令和4年度に向けて調整・計画

③ 同窓会の実施やホームページを活用した情報提供等による卒塾生ネットワークの構築

(6) 安全・安心な施設管理

① 危機管理マニュアルに基づく安全対策の徹底

② 定期安全点検の確実な実施と迅速な対応

③ オリエンテーションや活動前の事前指導における安全指導の徹底

④ 緊急連絡体制の確立及び警察・消防等との連携と防災・救命訓練，不審者対応訓練等の充実

⑤ 森林整備の管理及び美化・緑化の計画的推進

- イ 職員作業の計画的実施（樹木の伐採，草刈り，プランターの植栽等）
- ウ 文化財課と連携した事業の実施（世界遺産寺山の森再生プロジェクト）

(7) 保健・衛生の充実

- ① 新型コロナウイルス感染症対策の徹底（感染症対策マニュアルの遵守）
 - ア 利用者への確実な事前説明
 - イ 入所時の健康状態の把握と検温の徹底（宿泊は，2週間前からの健康状態の把握）
 - ウ 「新しい生活様式」の徹底
 - （手洗い，消毒，マスク着用，換気等の実施状況の把握と指導）
 - エ 退所時の健康状態の確認の徹底
- ② 利用者の健康と衛生管理の徹底
 - ア 入所時の健康状態の確認及び活動前後の健康観察の徹底
 - イ 病院・保健所等との連携
 - ウ 応急手当法の習熟及び疾病内容等の確実な記録
 - エ 諸検査等の確実な実施（食品安全衛生パトロール，飲料水質検査等）

(8) 地域等との連携

- ① 周辺地域の団体等と連携した事業の展開
 - （コミュニティ協議会・町内会，郷土・歴史等の研究団体，NPO法人等）
- ② 国公立青少年社会教育施設協議会（8施設協議会）との連携・協力

(9) 職員の資質・指導力の向上

- ① 職員研修の計画的実施（所内必携，危機管理マニュアル等の共通理解）
- ② 人権感覚及び市民目線に立った接遇の向上
- ③ 服務規律の厳正確保
- ④ 指導方法の工夫・改善
 - ア 指導方法や内容の研究・検討（事前シミュレーションの徹底，事前研修の充実）
 - イ 要求課題と必要課題の分析・検討による事業内容の見直し，改善

4. 事業の概要

(1) 令和3年度 主催事業計画

【次世代を切り拓く青少年育成事業】

事業名		開催期日		募集定員	対象者
かごしま創志塾	第1ステージ	7/17(日)	1日	30人	中学生・高校生
	第2ステージ	8/3(水)～6(土)	3泊4日		
	第3ステージ	10/15(土)～16日(日)	1泊2日		
	第4ステージ	12/17(土)・18日(日)	各1日		
	同窓会	3/12(日)	1日	100人	小・中・高校生・一般
ジュニア創志塾	第1ステージ	7/17(日)	1日	30人	小学5・6年生
	第2ステージ	8/3(水)～6(土)	3泊4日		
	第3ステージ	10/15(土)～16日(日)	1泊2日		
	第4ステージ	12/17(土)・18日(日)	各1日		
	同窓会	3/12(日)	1日	100人	小・中・高校生・一般

【親子ふれあいシリーズ】

事業名	開催期日	募集定員	対象者
春の1DAYキャンプ	4/30(土)	20家族	・市内在住 ・幼児，小学生， 中学生，高校生 を含む家族
夏の1DAYキャンプ	7/2(土)	20家族	
親子でキャンプに挑戦	9/10(土)～11(日)	20家族	
秋の1DAYキャンプ	9/24(土)	20家族	

親子で作ろうクリスマスリース	12/ 4 (日)	20家族	・市内在住 ・幼児, 小学生, 中学生, 高校生 を含む家族
親子で作ろうミニ門松Ⅰ (午前)	12/24 (土)	30家族	
親子で作ろうミニ門松Ⅱ (午前)	12/25 (日)	30家族	
冬の1 DAYキャンプ	1/28 (土)	20家族	
窯焼きピザに親子で挑戦	2/ 5 (日)	30家族	
魅力再発見! 寺山ウオーク	3/ 4 (土)	30家族	

【わんぱくシリーズ】

事業名	開催期日	募集定員	対象者
わくわくアドベンチャー in 桜島 「夏のアウトドアチャレンジ」	8/20 (土) ~ 21 (日) 1泊2日	80人	小4 ~ 高3
ワイルドキッズ林間学舎	10/22 (土) ~ 23 (日) 1泊2日	80人	小1 ~ 小3
わくわくアドベンチャー in 八重山 「冬のアウトドアチャレンジ」	2/18 (土) ~ 19 (日) 1泊2日	80人	小4 ~ 高3

【天体シリーズ】

事業名	開催期日	募集定員	対象者
スターウォッチング夏~ペルセウス座流星群観望会~	8/12 (金)	30家族	・市内在住 ・幼児, 小学生, 中学生, 高校生 を含む家族
秋のお月見会	9/10 (土)	30家族	
スターウォッチング冬~ふたご座流星群観望会~	12/14 (水)	30家族	

【施設開放シリーズ】

事業名	開催期日	募集定員	対象者
わくわく遊び&スタンプラリー	4/17 (日)	60家族	家族・一般
秋のわくわくフェスタ	11/20 (日)	800人	
ちょこっとボランティア「森の美化プロジェクト&薪拾い」	1/ 8 (日)	30家族	
アスレチック等自然の家で楽しく遊ぼう (休所日除く)	土・日曜日等 (休所日除く)	300人	

【栽培・収穫体験シリーズ】

事業名	開催期日	募集定員	対象者	
親子で挑戦~お茶作り~	4/24 (日)	30家族	・市内在住 ・幼児, 小学生, 中学生, 高校生 を含む家族	
親子で育てようサツマイモⅠ	(植付)	5/28 (土)		40家族
	(収穫基準日)	10/29 (土)		40家族
親子で育てようサツマイモⅡ	(植付)	5/29 (日)		40家族
	(収穫基準日)	10/30 (日)		40家族
親子で育てよう冬野菜	(種まき)	9/18 (日)		40家族
	(収穫基準日)	11/26 (土)		40家族

(2) 受入指導事業

利用とする団体と少年自然の家が十分な打合せをした上で定めた計画に基づいて実施する事業。

① 利用できる人

- ア 小・中・高等学校の児童生徒並びにその指導者
- イ 子ども会等の少年団体及びその指導者
- ウ その他教育委員会が適当と認める者

※施設の空き状況・活動内容によっては、一般成人の利用も可能

② 計画できる活動

野外活動 (アスレチック, オリエンテーリング, グループチャレンジゲーム, ハイキング, キャンプ活動, 勤労生産活動), 自然観察 (天体観望, 植物観察等), 創作活動 (木工, 紙工作, てん刻, 勾玉等), 交歓活動 (キャンプファイヤー, レクリエーション活動等), 奉仕活動, 郷土学習, その他

5. 利用状況

(1) 令和3年度の利用状況

ア 団体別利用状況

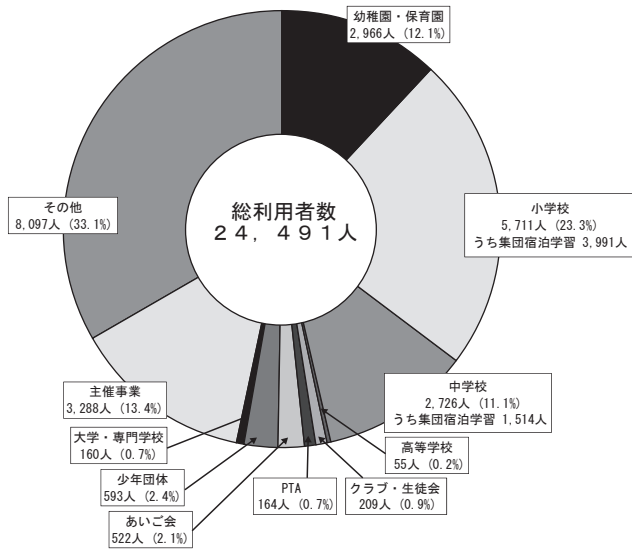

イ 日数別利用状況

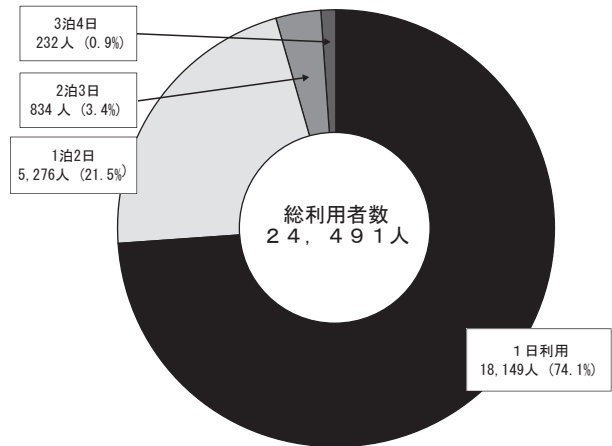

ウ 施設別利用状況

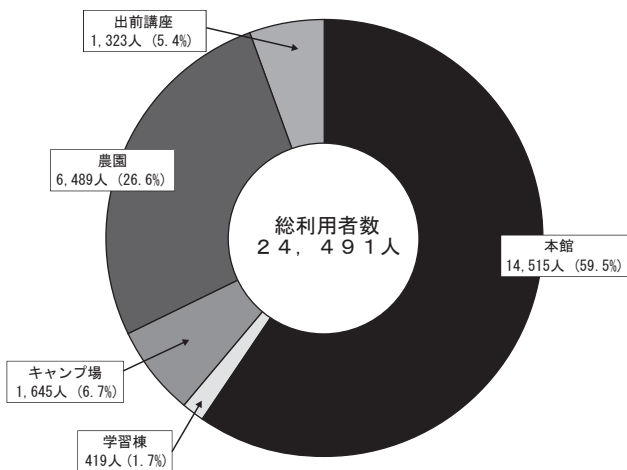

エ 対象別利用状況

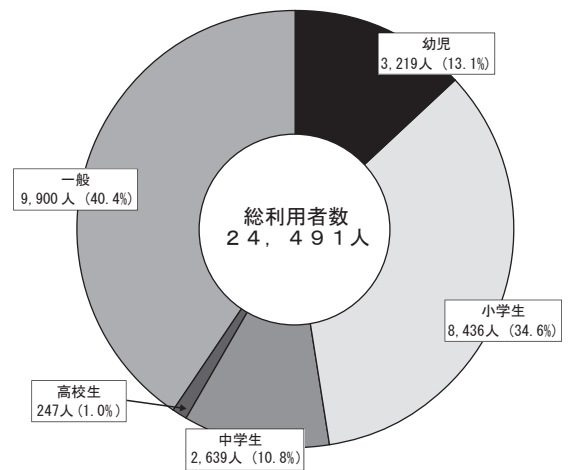

(2) 年度別利用状況（平成24年度～令和3年度）

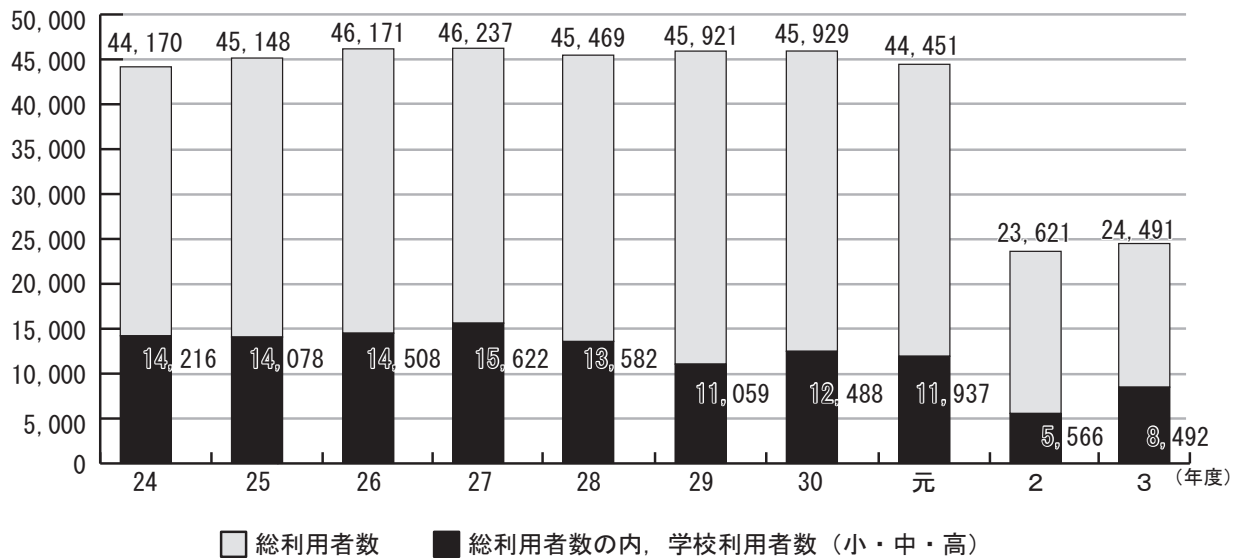

宮川野外活動センター

1. 設置の目的

子どもたちが豊かな自然環境の中で、宿泊学習や野外活動などの体験活動を通して、自然や仲間とのふれあいを深め、心身ともに健やかに育つことを目指した青少年教育施設である。

2. 施設の概要

- (1) 開 所 昭和62年4月1日
- (2) 所在地 〒891-0101 五ヶ別府町159番地 (TEL・FAX 265-5094)
- (3) 規模
 - ① 敷地面積 9,171.27㎡
 - ② 建物延床面積 1,077.06㎡
 - ③ 利用できる主な施設
宿泊学習室 (和室5室, 108人収容), ログハウス (55㎡, 25人収容), プレイルーム (450㎡), キャンプ場 (テントサイト), 炊事場 (かまど16, 調理場), シャワー室, 身障者用トイレ, 陶芸窯室
 - ④ 利用できる主な備品用具
ア キャンプ用具 テント, 毛布 (150人分), 飯ごう・なべ・食器類 (150人分)
イ 創作活動用具 竹細工・木細工・陶芸
ウ 運動用具 バレーボール, バドミントン, グラウンドゴルフ

3. 自主活動事例

- (1) 野外活動 キャンプ, 史跡巡りなど
- (2) 自然観察 植物の観察, 昆虫の観察, 天体観測など
- (3) 体力づくり レクリエーション, グラウンドゴルフなど
- (4) 創作活動 竹細工・木細工・陶芸など (材料は持ち込み)
- (5) 勤労体験 ボランティア活動, 生産活動など

4. 利用の案内

- (1) 利用できる時間
 - ① 日帰りの場合 午前9時から午後4時まで
 - ② 宿泊する場合
 - ア 宿泊棟に宿泊する場合 午前9時から使用終了日の午後4時まで
 - イ キャンプ場に宿泊する場合 午後1時30分から使用終了日の午後4時まで
- (2) 利用できない日 月曜日, 祝日, 12月29日から翌年1月3日
- (3) 利用できる人
 - ① 小・中学生及び高校生並びにその指導者
 - ② 子ども会等の少年団体及びその指導者
 - ③ その他, 教育委員会が適当であると認めるもの (家族も利用できる。)
- (4) 利用までの手順
 - ① 電話または来所して, 使用日時や宿泊等について予約する。
 - ② 10日前までに直接来所して, 使用方法や活動内容について事前打ち合わせをし, 所定の使用許可申請書と計画書を提出する。
 - ③ 入所時に, 交付された使用許可書を持参する。
 - ④ 使用中止, または人員や日程, 活動内容等に変更が生じた場合は, ただちに連絡する。
(問い合わせ先: 宮川野外活動センター TEL・FAX 265-5094, 青少年課 TEL 227-1971・FAX 227-1923)
- (5) 使用料 宿泊, 施設, 備品等の使用料は無料

5. 利用状況

(単位: 人)

年 度	平成29年度	平成30年度	令和元年度	令和2年度	令和3年度
幼 児	4,107	2,994	2,804	1,779	2,591
小 学 生	1,717	1,688	1,489	729	725
中 学 生	359	331	334	130	132
高 校 生	141	123	185	56	131
一 般	8,342	7,443	6,925	5,245	4,161
合 計	14,666	12,579	11,737	7,939	7,740

冒険ランドいおうじま

1. 設置の目的

南の島における実体験を通じて、豊かな心とたくましさを養うことにより、青少年の健やかな育成を図るため、三島村硫黄島に鹿児島市が設置した。

2. 施設の概要

- (1) 開所 平成16年7月27日
- (2) 所在地 〒890-0901 鹿児島郡三島村大字硫黄島字徳躰之下202番地9 (TEL・FAX 09913-2-2215)
- (3) 規模
 - ① 敷地面積 21,000㎡
 - ② 延床面積 753.62㎡
 - ③ 利用できる主な施設
・宿泊施設 (定員150人)

宿泊施設名	数量	宿泊定員	単位	使用料
ツリーハウス	4棟	8人/棟	1棟1泊	800円
組立ハウス	4棟	5人/棟	1棟1泊	250円
デッキ付テント	8張	10人/張	1張1泊	500円
貸出テント	15張	5人/張	1張1泊	250円
持込テントサイト	5区画	-	1区画1泊	100円

・共用施設

管理棟, ふれあい交流棟, 炊事棟, シャワー棟, トイレ棟

- ④ 利用できる主な備品用具
キャンプ用具 (テント, 毛布, 飯ごう・なべ・食器類等)

3. 利用の案内

- (1) 開所期間 3月20日から11月30日
- (2) 利用できる者
 - ① 小・中学校及び高等学校の児童・生徒並びにその指導者
 - ② 子ども会等の青少年団体及びその指導者
 - ③ その他, 教育委員会が適当であると認めるもの
- (3) 利用までの手順
使用許可申請書を使用しようとする日の15日前までに教育委員会に提出する。
(問い合わせ先: 鹿児島市教育委員会青少年課 TEL 227-1971 FAX 227-1923
: 冒険ランドいおうじま TEL・FAX 09913-2-2215)

4. 利用状況

(単位:人)

年度	平成29年度	平成30年度	令和元年度	令和2年度	令和3年度
小学生以下	991	981	659	65	53
中学生	539	478	614	12	274
高校生	20	23	0	0	0
一般	898	757	1,139	101	198
合計	2,448	2,239	2,412	178	525

生涯学習プラザ

1. 設置の目的

講座や施設利用を通して学習と交流の場を提供するとともに、生涯学習に関する様々な情報を提供するなど、市民の生涯にわたる学習活動の支援等を行うことにより、本市における生涯学習の総合的な推進を図る。

※男女共同参画センターとの複合施設（愛称：サンエールかごしま）

2. 施設の概要

- (1) 開館 平成13年1月25日
- (2) 所在地 〒890-0054 荒田一丁目4番1号（TEL 813-0850・FAX 813-0937）
- (3) 敷地面積 5,286.79㎡
- (4) 延床面積 8,503.02㎡
- (5) 構造 本館 鉄骨鉄筋コンクリート造 5階建
駐車場 鉄筋コンクリート造地下1階地上1階建（地下機械室）
- (6) 駐車台数 91台
- (7) 主な施設 講堂（ホール、固定400席）、各種研修室、情報体験コーナー、託児室など

3. 利用の案内

- (1) 開館時間 午前9時30分から午後9時30分まで（日、祝日は午後6時まで）
- (2) 休館日 ・毎週月曜日（祝日の場合はその翌平日）
・12月29日から翌年1月3日まで
- (3) 駐車料金 3時間まで無料、その後1時間毎に100円
- (4) 施設予約 講堂（ホール）…利用日の属する月の7か月前の初日から
講堂以外……………利用日の属する月の3か月前の初日から
- (5) 登録団体 生涯学習や男女共同参画に関する活動を行っている一定要件を満たす団体を生涯学習プラザ、男女共同参画センターの登録団体として認定する。（使用料の減免等あり）

4. 事業の概要

- (1) 生涯学習に関する講座、講演会等の開催
- (2) 情報の収集、処理及び提供
- (3) 相談及び助言
- (4) 調査及び研究
- (5) 指導者の養成
- (6) 団体等との連絡調整
- (7) プラザの施設、設備及び備品の提供

令和4年度 生涯学習プラザ開設講座

時期	No	講 座 名	領 域	対 象
前期 (15)	1	すこやかベビーママ友講座【託児有】	家庭教育・家庭生活	成人
	2	乳幼児期の食事づくり講座【託児有】	家庭教育・家庭生活	成人
	3	大切な家族の介護入門講座	家庭教育・家庭生活	成人
	4	ワード活用講座(中級編)	職業知識・技術の向上	成人
	5	レベルアップ・エクセル講座(応用編)	職業知識・技術の向上	成人
	6	今日から始めるエクセル講座(入門編)	職業知識・技術の向上	成人
	7	これからの人生を豊かに生きるマネー講座	市民意識・社会連帯意識	成人
	8	ドリームプロジェクト～イベント企画人材育成講座～(オンライン対応講座)	指導者育成	成人
	9	ニコニコファミリーの愛情手料理講座【託児有】	家庭教育・家庭生活	小中学生とその保護者
	10	スマートフォン入門講座	教養の向上 B	成人
	11	絵画講座	教養の向上 B	成人
	12	ベビーマッサージ教室(前期)【託児有】	家庭教育・家庭生活	乳児とその保護者
	13	シニアのためのらくらくインターネット塾(初級編)	教養の向上 B	高齢者
	14	シニアのためのゼロから始めるやさしいパソコン講座	教養の向上 B	高齢者
	15	シニアのための健康づくり～太極拳、ヨーガ～	体育・レクリエーション	高齢者
夏季 (13)	16	夏休みチャレンジ講座～プロから教わる朗読教室～【託児有】	家庭教育・家庭生活	小学生とその保護者
	17	さつま歴史の探訪～薩摩の偉人と史跡を訪ねて～	教養の向上 A	成人
	18	コミュニケーションアップ講座～自分や相手の対応を知り上手に伝える技法～	その他	成人
	19	ワード活用講座(中級編)	職業知識・技術の向上	成人
	20	今日から始めるエクセル講座(入門編)	職業知識・技術の向上	成人
	21	【新規】スマートフォン入門講座	教養の向上 B	成人
	22	親子で遊ぼう!楽しいイングリッシュ(夏編)【託児有】	教養の向上 A	幼児及び児童とその保護者
	23	ふれて楽しむ和楽器体験講座(入門編)	教養の向上 B	小・中学生
	24	【新規】夏休みチャレンジ講座～簡単・楽しい工作教室～	家庭教育・家庭生活	小学生とその保護者
	25	体も心もいきいき!体幹トレーニング講座	体育・レクリエーション	成人
	26	スクラッチ体験講座(初級編:小4～成人対象)	教養の向上 B	小学4年生から成人
	26	スクラッチ体験講座(初級編:親子対象)【託児有】	教養の向上 B	子とその保護者
	27	シニアのためのヘルシークッキング講座	家庭教育・家庭生活	高齢者
28	シニアのためのパソコンでつくる「はがき作成」講座	職業知識・技術の向上	高齢者	
後期 (19)	29	【新規】「西郷どん」入門講座	教養の向上 A	成人・子とその保護者
	30	健康体操リフレッシュ ピラティス入門	体育・レクリエーション	成人
	31	楽しく学ぼう!手話講座(初級)【託児有】	市民意識・社会連帯意識	成人
	32	かごしま茶再発見!～おいしいお茶のいれ方&お茶料理～【託児有】	教養の向上 B	成人
	33	かごしま再発見～桜島・錦江湾ジオパークをウォッチング～	市民意識・社会連帯意識	成人
	34	脳活性化トレーニング講座	家庭教育・家庭生活	成人
	35	学んで備える賢い相続講座	市民意識・社会連帯意識	成人
	36	ベビーマッサージ教室(後期)【託児有】	家庭教育・家庭生活	乳児とその保護者
	37	親子で体操!リフレッシュ講座【託児有】	家庭教育・家庭生活	幼児とその保護者
	38	親子で遊ぼう!楽しいイングリッシュ(秋編)【託児有】	教養の向上 A	幼児及び児童とその保護者
	39	マルチメディア活用講座～デジタル作品を作ろう～	職業知識・技術の向上	成人
	40	ワード活用講座(入門編)	教養の向上 B	成人
	41	今日から始めるエクセル講座(入門編)	教養の向上 B	成人
	42	レベルアップ・エクセル講座(応用編)	職業知識・技術の向上	成人
	43	楽しいクラシックギター講座(入門編)	教養の向上 B	成人
	44	【新規】チャレンジクッキング～郷土料理編～【託児有】	家庭教育・家庭生活	成人
	45	シニアのための気軽にできる健康体操	体育・レクリエーション	高齢者
	46	シニアのためのスマートフォン入門講座	教養の向上 B	高齢者
	47	シニアのためのノルディックウォーキング講座	体育・レクリエーション	高齢者

地域公民館

1. 現 況

平成16年11月の市町合併前までの旧鹿児島市域においては、昭和48年に「鹿児島市公民館条例」のもとで中央公民館、鴨池公民館を整備し、その後、順次建設を進め、昭和56年の東桜島公民館まで8館を整備した。

市町合併の後は、旧5町の5公民館施設等を引き継いで13館体制とした。

平成20年10月に14館目となる谷山北公民館が開館した。

2. 設置の目的

公民館は、地域住民のニーズを把握し、地域の特色を生かして、講座や研修会の開催ならびに学術・文化に関する各種の事業を行い、住民の教養の向上、健康の増進、情操の純化を図り、生活文化の振興、社会福祉の増進に寄与することを目的とする。

3. 施設の概要

- (1) 施設：会議室（研修室兼用）、和室、調理室、ホール（体育館兼用も多い）、視聴覚室、健康づくり学習室、図書室など
- (2) 休館日及び開館時間
 - ・ 休館日：年末年始（12月29日から翌年1月3日まで）
 - ・ 開館時間：午前8時30分から午後10時まで（図書室は午前9時から午後7時まで 火、土、日、祝日は午前9時から午後6時まで）
- (3) 公民館運営審議会
 - ・ 委員（6月1日から翌年5月31日まで）
学校関係者、社会教育関係者、家庭教育関係者、学識経験のある者を委嘱
14館合計で計96人委嘱
 - ・ 審議会 年間2回
- (4) 各公民館の概要

公民館名	開 館	所 在 地 (敷地面積 (㎡))	構 造 (延面積 (㎡))	施 設
中 央 公 民 館	S2. 10. 16 昭和24年6月「市公会堂」を「市中央公民館」と改称	〒892-0816 山下町5-9 TEL 224-4528 FAX 224-4529 (2,980.52)	鉄筋コンクリート 地上3 地下1 (3,478.62) 登録有形文化財	中会議室3, 和室, 小会議室2, 市民ルーム, 調理室, ホール, 陶芸室, 授乳室, 事務室, 洋室5, 陶芸窯2, ギャラリー, ロビー
鴨 池 公 民 館	S48. 4. 1 (62年新築)	〒890-0063 鴨池2-32-6 TEL 252-5756 FAX 257-0493 (2,575.80)	鉄筋コンクリート 一部2階建て (1,754.05)	会議室3, 和室, 学習室, 調理室, 幼児室, 視聴覚室, 健康づくり学習室, ホール兼体育館, 事務室, ロビー, 授乳室, 休憩スペース
城 西 公 民 館	S51. 4. 1	〒890-0014 草牟田1-21-8 TEL 224-6993 FAX 224-3775 (2,578.92)	鉄筋コンクリート 2階建て 一部3階建て (2,095.55)	会議室3, 図書室, 事務室, 和室, ホール兼体育館, 健康づくり学習室, 調理室, 視聴覚室, 授乳室, ロビー, シャワー室(更衣室)

公民館名	開館	所在地 (敷地面積 (㎡))	構造 (延面積 (㎡))	施設
谷山 市民会館	S52. 4. 1	〒891-0141 谷山中央3-383-16 TEL 267-5988 FAX 267-5989 (6,180.60)	鉄筋コンクリート 2階建て 一部3階建て (2,227.28)	ホール, 応接室, 調理室, 事務室, 会議室4, 和室, 視聴覚室, 図書 室, 読み聞かせ室, 健康づくり学 習室, 授乳室, ロビー, 更衣室
吉野 公民館	S53. 4. 1	〒892-0871 吉野町3074 TEL 244-2566 FAX 244-2567 (4,178.44)	鉄筋コンクリート 2階建て (2,208.09)	会議室3, 和室2, 調理室, 図書 室, ホール兼体育館, 視聴覚室, 郷土学習室, 事務室, 健康づくり 学習室, 授乳室, 託児室, 更衣室, ロビー
伊敷 公民館	S54. 4. 10	〒890-0008 伊敷5-7-40 TEL 220-1866 FAX 220-1867 (4,630.52)	鉄筋コンクリート 2階建て (1,948.98)	研修室5, 和室, 調理室, 図書室, ホール兼体育館, 幼児室, 健康 づくり学習室, 事務室, 焼成室, 授乳室, ロビー
武・田上 公民館	S55. 5. 30	〒890-0033 西別府町3116-127 TEL 281-0698 FAX 281-0699 (4,991.17)	鉄筋コンクリート 2階建て (1,933.71)	会議室5, 和室, 調理室, 図書室, ホール兼体育館, 幼児室, 健康 づくり学習室, 事務室, 更衣室, ロビー, 授乳室
東桜島 公民館	S56. 12. 28	〒891-1543 東桜島町863-1 TEL・FAX 221-2328 (東桜島合同庁舎内) (4,187.66)	鉄筋コンクリート 2階建て(東桜島合同 庁舎2階部分に併設) (620.00)	研修室, 図書室, 調理室, 和室, 事務室, ロビー
吉田 公民館	S49. 5. 8	〒891-1392 本城町1696 TEL 294-1219 FAX 294-1232 (吉田支所敷地の一部 に併設) (4,657.90)	鉄筋コンクリート 2階建て (968.30)	研修室3, 図書室, ホール, 調理 室, 授乳室, 事務室
桜島 公民館	S57. 5. 9	〒891-1419 桜島横山町1722-17 TEL・FAX 293-2725 (1,874.00)	鉄筋コンクリート 2階建て (1,090.79)	研修室2, 図書室, 和室, 視聴覚 室, 調理室, 事務室, 授乳スペ ース
喜入 公民館	S43. 10. 1 喜入町民会館とし て落成 平成16年11月1日喜 入公民館として改称 平成23年10月24日喜 入支所との複合施 設として移転新築 (ホールは平成27年 3月25日オープン)	〒891-0203 喜入町7000 TEL 345-3751 FAX 345-1817 (6,922.23)	鉄筋コンクリート 3階建て (2,048.93)	ホール, 研修室3, 和室, 調理室, 事務室, 幼児室, 視聴覚室, 図書 室, 健康づくり学習室
松元 公民館	S57. 4. 1	〒899-2703 上谷口町3366-1 TEL 278-1312 FAX 278-3830 (7,139.00)	鉄筋コンクリート 2階建て (1,870.00) 別棟 (274.05)	会議室, 図書室, ホール, 視聴覚 室, 事務室, 研修室, 和室, 健康 増進室, 工芸室, 陶芸室

公民館名	開館	所在地 (敷地面積 (㎡))	構造 (延面積 (㎡))	施設
郡山公民館	S53. 4. 1	〒891-1105 郡山町168 TEL 298-2220 FAX 298-2231 (5,239.20)	鉄筋コンクリート 2階建て (1,423.08)	研修室, 大会議室(ホール), 小会議室, 図書室, 和室, 視聴覚室, 事務室, 学習室, 相談室, 授乳室
谷山北公民館	H20. 10. 1	〒891-0105 中山町1246-1 TEL 269-6391 FAX 269-6392 (4,555.32)	鉄筋コンクリート 一部鉄骨2階建て (2,516.54)	会議室4, 和室, 健康づくり学習室, 調理室, 視聴覚室, 幼児室, 授乳室, 図書室, ホール兼体育館, 事務室, ふれあいコーナー, エントランスホール, 更衣室

(R 4. 4. 1 現在)

4. 事業の概要

(1) 公民館講座開設 (令和4年度)

公民館講座	講座数	募集予定定員	公民館講座	講座数	募集予定定員
青少年講座	65	1,059	学習成果活用講座	26	389
親子講座	77	1,723	小計	537	9,664
家庭教育講座	35	666	生活文化講座	14	
成人講座	222	3,802	企業対象講座	14	
高齢者講座	113	2,065	計	565	

(2) 自主学習グループの育成

自主学習グループは主に公民館講座受講生を母体にして結成されたグループで、学習計画を立てながら、それぞれの活動を行うとともに、地域公民館活動の推進に貢献している。

令和4年度 自主学習グループ

グループ数	人数
382	5,872

(3) 地域公民館単位の研究会・研修会等の実施

- ・ 人権問題研修会
- ・ 社会学級委員等研修会
- ・ 家庭教育研究会 (保育所・園, 幼稚園, 小・中学校等)
- ・ 女性団体連絡会

(4) 地域公民館総合文化祭

市民が公民館や地域での学習の成果を発表する機会とし、市民の学習成果を高めるとともに、相互の研修を深め、学習の継続化を図る。

(5) 公民館図書室の利用状況 (中央・鴨池を除く12地域公民館図書室)

市立図書館とのネットワーク化のもとに図書貸し出しを行い、市民の読書意欲の高揚を図っている。

公民館図書室蔵書数	341,229
利用者数	235,158
貸出冊数	869,157

(6) 保育所・幼稚園との連携

(令和3年度実績)

乳幼児期における家庭教育セミナーの開催………保育所・幼稚園 (令和3年度実績 26園)

(7) 市立病院・保健センターとの連携

明日の母親と父親のための家庭教育講座及び育児教室の実施 (令和3年度実績 4か所, 12回)

(8) 企業と連携した事業

企業内生涯学習セミナー (令和3年度実績 49事業所)

(9) 地域活動の推進

- ・ 地域コミュニティ協議会, 自治公民館, 諸団体との連携を密にした明るく住みよい地域づくりの推進
- ・ 地域公民館に家庭教育を主として担当する指導員を配置して家庭教育相談事業を推進

(10) 公民館施設の利用促進

公 民 館	利用件数 (件)	利用者数 (人)	公 民 館	利用件数 (件)	利用者数 (人)
中 央	8,263	38,467	東 桜 島	593	3,631
鴨 池	24,889	65,374	吉 田	2,843	16,907
城 西	15,181	64,672	桜 島	2,371	13,090
谷山市民会館	20,513	103,331	喜 入	8,699	26,691
吉 野	15,102	78,777	松 元	4,406	18,135
伊 敷	5,662	62,581	郡 山	2,425	18,304
武・田上	7,968	50,847	谷 山 北	18,569	95,493
			合 計	137,484	656,300

(令和3年度利用状況 実績)

校区公民館

1. 現 況

校区公民館は、小学校区に設けられた施設の特徴を生かして、地域住民の生涯学習の場となるとともに、町内会やあいご会、PTA、女性団体等の関係機関・団体への支援と連絡調整を図り、青少年の健全育成に伴う地域課題を解決するための校区コミュニティ活動を進めている。

合併前の平成16年度までは、59の運営審議会、58の施設を設置していたが、合併により小学校区が20校区増となったため、平成17年度より全20校区に校区公民館運営審議会が発足した。

また、校区公民館に代わる館がない8校区については、平成20年度までに校区公民館の建設を終えたところである。

平成22年策定の市コミュニティビジョンに基づき、令和2年4月末をもって校区公民館運営審議会が地域コミュニティ協議会へ移行を終えたところである。

※経緯

- (1) 昭和48年に設置された公民館制度。
- (2) 昭和48年度から計画的に校区公民館運営審議会の組織化を進めた。当初は、余裕教室やプレハブを利用していたが、昭和60年度から現在の鉄筋2階建て施設を年次的に整備して平成6年度までに旧市内域58校区に設置完了。
- (3) 校区公民館運営審議会は、昭和54年度から全校区組織化され、その後、新たな小学校設置とともに設置されてきた。(昭和54年度…49, 平成16年度…59, 平成17年度…79)

平成25年度以降、順次、地域コミュニティ協議会への移行を進め、全79校区で移行が完了した。

2. 施設の概要

(1) 面積	旧鹿児島市の校区公民館（58館）	約162㎡	桜洲校区公民館	142.69㎡
	桜峰校区公民館	約414㎡	石谷校区公民館	156㎡
	喜入地区校区公民館（6館）	約352㎡～415㎡	東昌校区公民館	163㎡
	春山校区公民館	163.15㎡	郡山校区公民館	163.15㎡
	南方校区公民館（児童クラブと合築）	152.05㎡	松元校区公民館	156㎡
	花尾校区公民館	154㎡		

3. 公民館類似施設

(1) 現 況

旧吉田町の吉田、本名、牟礼岡に設置されていたコミュニティセンター及び合併後に建設された宮校区コミュニティセンターは、それぞれ校区公民館活動の拠点として引き継いでいる。(本城校区公民館は、企業から寄贈されたもので、地域が所有管理している。)

(2) 施設と延床面積

吉田地区コミュニティセンター（鹿児島市吉田地区コミュニティセンター条例）

- ・ 吉田校区コミュニティセンター 344.70㎡
- ・ 本名校区コミュニティセンター 369.71㎡
- ・ 牟礼岡校区コミュニティセンター 303.82㎡
- ・ 宮校区コミュニティセンター 172.86㎡

女性会館

1. 現 況

- (1) 開 館 昭和62年1月14日
- (2) 所在地 〒892-0816 山下町6-1 教育総合センター 2階
(TEL 227-1971・FAX 227-1923)
- (3) 施設の概要
 - ① 延床面積 225㎡
 - ② 主な施設 女性研修室等4室

階	部 屋 名	面積(㎡)	収容人員(人)	備 考
2	女性第1研修室	45.7	30	仕切りを除くことも可
2	女性第2研修室	47.6	30	
2	女性第3研修室	45.3	22	円卓テーブル
2	女性図書連絡室	86.4	17	資料学習も可

(4) 利用の方法

- ① 開館時間 午前9時から午後9時30分まで(ただし、日曜日は午後5時まで)
- ② 休 館 日 祝日、12月29日から翌年1月3日まで
- ③ 使用者の範囲
 - ア 本市に住居又は勤務先を有する女性で組織する社会教育関係団体で、鹿児島市教育委員会が適当であると認めるもの。
 - イ その他教育委員会が適当であると認めるもの。
- ④ 使用申込み
 - ア 方 法 使用期日の2か月前から5日前までに使用許可申請書を提出
 - イ 使用許可申請書提出先及び使用についての問い合わせ先
女性会館 TEL 227-1971・FAX 227-1923 (青少年課内)

2. 事業の概要

女性の研修その他社会教育活動を促進し、女性の社会生活の向上を図る。

- (1) 女性の文化活動、体育及びレクリエーション活動の促進
- (2) 女性の団体活動、学習等の相談
- (3) 女性の研修その他社会教育活動の促進

青年会館

1. 現 況

- (1) 開 館 昭和62年1月14日
- (2) 所在地 〒892-0816 山下町6-1 教育総合センター 3階・4階
(TEL 227-1971・FAX 227-1923)
- (3) 施設の概要
 - ① 延床面積 1,475.1㎡
 - ② 主な施設

階	部屋名	面積(㎡)	収容人員(人)	備 考
3階	青年図書連絡室	93.4	20	
〃	談話室(和室)	48.8	15	
〃	サークル活動室 (和室)	47.5	15	茶道・華道道具
〃	青年第一研修室	45.8	30	スクリーン
〃	青年第二研修室	47.6	30	
〃	青年第三研修室	47.6	30	
〃	体 育 室	246.9	100	バドミントン1面
〃	青年会館管理室	47.6		
4階	会 議 室	45.8	25	円卓テーブル
〃	相 談 室(A)	23.8		
〃	相 談 室(B)	23.8		
〃	調 理 実 習 室	48.6	20	調理器具
〃	芸術芸能演習室	69.4	25	工作台
3・4階	その他の施設	638.5		
	合 計	1,475.1		

(4) 利用の方法

- ① 開館時間 午前9時から午後9時30分まで(ただし、日曜日は午後5時まで)
- ② 休館日 祝日、12月29日から翌年1月3日まで
- ③ 使用者の範囲
 - ア 本市に住居又は勤務先を有する青年で組織する社会教育関係団体で、鹿児島市教育委員会が適当であると認めるもの
 - イ その他、教育委員会が適当であると認めるもの
- ④ 使用申込み
 - ア 方 法 使用予定日の2か月前から5日前までに使用許可申請書を提出
 - イ 使用許可申請書提出先及び使用についての問い合わせ先
青年会館 TEL 227-1971・FAX 227-1923(青少年課内)

2. 事業の概要

青年の研修その他社会教育活動を促進し、心身ともに健全な青年の育成を図る。

- (1) 青年のための講座・講習会及び研修会の実施
- (2) 青年の文化活動、体育及びレクリエーション活動の促進
- (3) 青年の団体活動、学習等の相談
- (4) 青年の研修その他社会教育活動のための施設及び設備の使用

勤労女性センター

1. 現 況

- (1) 開 館 昭和55年4月1日
- (2) 所在地 〒890-0063 鴨池二丁目31-15 (TEL 255-7039・251-8010・FAX 255-7039)
ホームページアドレス <https://www.sunheartk.com>

(3) 施設の概要

- ① 敷 地 面 積 2,032.00㎡
- ② 建物延床面積 1,092.74㎡
- ③ 建 物 構 造 鉄筋コンクリート造2階建
- ④ 主な施設

階	部屋名	面積(㎡)	収容人員(人)	階	部屋名	面積(㎡)	収容人員(人)
1階	談 話 室	67.5	25	2階	料理実習室	78.8	36
〃	相 談 室	16.4	12	〃	和 室	64.8	32
〃	図 書 室	14.9	12	〃	講習室(A)	59.1	42
〃	学童学習室	19.3	15	〃	講習室(B)	52.3	42
〃	託 児 室	36.6	15		軽運動室	300.3	250

(4) 利用の方法

- ① 開館時間 午前9時から午後9時まで(ただし、土曜日は午後5時まで)
- ② 休館日 日曜日、祝日、12月29日から翌年1月3日まで
- ③ 利用できる人 本市に住所又は勤務先を有する勤労女性及び勤労者家庭の女性
- ④ 使用料 無料

2. 活動の概要

(1) 管理運営の基本方針

男女共同参画社会の形成に向け、女性が能力を身につけ、職業生活と家庭生活の調和に寄与し、総合的な福祉の増進を図る施設として、広く市民に親しまれ活用される館づくりに努める。

(2) 管理運営の努力点

- ① 講座内容及び運営の充実
- ② 自主クラブの育成と活動支援
- ③ 相談業務の充実
- ④ 利用者の増加をめざす広報活動の充実
- ⑤ 関係機関・近隣施設との連携強化
- ⑥ センター友の会の育成と活動支援
- ⑦ 社会活動参加の促進
- ⑧ 経費縮減への意識強化
- ⑨ 活動にやさしい環境整備

(3) 講座の開設

- ① 長期講座54講座
前期講座 30講座(6月～10月)
後期講座 24講座(11月～3月)
- ② 短期講座65講座
第1回短期講座 25講座(5月～7月)
第2回短期講座 20講座(9月～10月)
第3回短期講座 20講座(2月～3月)

- (4) 相談事業の実施
 - ① キャリアカウンセリング（火曜日午後 月3回 木曜日夜間 月1回）
 - ② その他について、来所または電話による相談
- (5) 研修会の開催
 - ① 講師連絡会 年1回
 - ② 自主クラブ運営研修会 年1回
 - ③ 講座運営研修会（講座回数10回以上の講座）
- (6) 主な行事
 - ① レク・スポーツ大会 9月
 - ② 第42回秋まつり 10月
 - ③ 第42回春まつり 2月
 - ④ 勤労女性センター活動展 4月
 - ⑤ 清掃活動 毎月1回
 - ⑥ 地震・津波・火災避難訓練 7月
 - ⑦ 消防総合訓練 3月
- (7) 広報活動
 - ① 勤労女性センターだよりの発行（年1回）5月
 - ② 月報「さんは～と鹿児島だよりの発行（月1回）
 - ③ 業務概要の発行（年1回）6月
 - ④ 関係機関との連携
 - ⑤ 講座案内等の広報（年5回）
 - ⑥ ホームページを使った情報提供、活動内容紹介・施設案内
 - ⑦ インスタグラムによる活動公開
 - ⑧ 活動展（市役所東別館市民ギャラリー、年1回）
- (8) その他
 - ① 自主クラブの育成
 - ② 友の会活動の育成・支援
 - ③ センター運営委員会の開催
 - ④ 託児運営の充実
 - ⑤ 環境整備の充実
 - ⑥ 関係機関等との連携

勤労青少年ホーム

1. 現 況

- (1) 開 館 昭和49年6月1日
- (2) 所在地 〒890-0063 鴨池二丁目32-30 (TEL 255-5771・FAX 255-5750)
- (3) 施設の概要
 - ① 敷 地 面 積 4,275㎡
 - ② 建物延床面積 1,656.7㎡
 - ③ 建 物 構 造 鉄筋コンクリート2階建

階	部 屋 名	面積 (㎡)	収容人員 (人)	備 考	階	部 屋 名	面積 (㎡)	収容人員 (人)	備 考
1階	和 室	60.0	36	茶道具一式	2階	講習室 (A)	49.4	36	パソコン(10)
〃	料理講習室	99.5	36	調理台(6) ガスレンジ 冷蔵庫	〃	〃 (B)	49.4	36	
〃					パソコン室	43.4	36		
〃	休 養 室	17.5			〃	会議室	42.9	36	
〃	会 議 室	48.0	36		〃	音楽室	50.4	40	ピアノ, ギター
					体育館		714.0	500	

(4) 利用の方法

- ① 開館時間 午前9時から午後9時まで（ただし、日曜日は午後5時まで）
- ② 休 館 日 土曜日、祝日、12月29日から1月3日まで
- ③ 利用できる人 本市に住所又は勤務先を有する15歳以上35歳未満の勤労青少年
- ④ 利用の手続き 当ホームが発行している「ホーム利用証」の交付を受ける。
- ⑤ 使用料 無料

2. 活動の概要

(1) 運営方針

本市の勤労青少年（15歳以上35歳未満）が、健全な余暇活動の場として、教養を身に付け、心身を鍛練し、相互交流が深められるよう館内態勢の充実に努める。

また、全てのホーム活動全般を通して、利用生が自主性や連帯感を高め、社会人・職業人としての自覚を持ち、国際性豊かな一市民として、社会の進展に寄与できるように積極的に支援する。

(2) 講座の開設（全132講座）

- ① 教養講座（家庭料理、パソコン、華道、ファッションカラーコーディネート、調剤薬局事務等）
前期（5月～7月）18講座、中期（8月～11月）20講座、後期（12月～3月）16講座
- ② スポーツ講座（バレーボール、バスケットボール、フットサル等）
前期（5月～7月）4講座 中期（8月～11月）6講座 後期（12月～3月）6講座
- ③ 短期講座（セルフネイル、合鴨農法、イタリア料理等）
前期と中期の間10講座、中期と後期の間6講座、後期のあと3講座
- ④ 一日講座（乳幼児期の発育・発達支援講座、簡単ヘアアレンジ、米粉でパン作り等）43講座

(3) 自主学習グループの育成

- ① 文 化 系 ゴスペル、着物着付け、絵画 等
- ② スポーツ系 バドミントン、ジャズダンス、社交ダンス 等

(4) 相談業務の実施 ・キャリアカウンセリング事業

- (5) 広報活動 ・ホームだよりの発行、講座案内チラシの作成と配布、ホームページの開設
- (6) 社会参画活動の推進（ボランティア活動等）
- (7) 国際理解交流の促進
- (8) 主な行事

- ① 開館記念スポーツ大会（6月）
- ② 鹿児島友遊ジャンボリー大会（9月）
- ③ 勤労青少年スポーツ大会（7月，8月，1月）
- ④ 館外清掃活動（10月）
- ⑤ クリスマスパーティ（12月）
- ⑥ ホーム祭（2月）
- ⑦ ホーム利用生交流の集い（3月）

図 書 館

市制100周年記念事業の一環として科学館との複合施設として開館した。

図書資料、視聴覚資料等の整備充実を図るとともに、文化活動、読書普及活動の推進に努め、情報化社会における図書館の役割を果たし、市民の生涯学習を支援する拠点となることを目指している。

鹿児島市立天文館図書館はセンテラス天文館に整備し、中心市街地のにぎわい創出につなげることも目的としている。利用者層を意識した資料構成や市民活動を支援する取組など、天文館図書館独自の特徴をもつ。(令和4年4月9日開館)

1. 施設の概要

(1) 鹿児島市立図書館

- ① 開 館 平成2年12月17日
- ② 所 在 地 〒890-0063 鴨池二丁目31番18号 (TEL 250-8500・FAX 250-7157)
- ③ 延床面積 5,145.68㎡
- ④ 建物構造 鉄骨鉄筋コンクリート造6階建(1～中4階部分)
- ⑤ 施 設 一般開架室, 児童室, YAコーナー, 郷土資料室, 研修室, 研究室, AVリスニングルーム, AVホール, 点字図書室・対面朗読室, 赤ちゃんえほんのへや, ボランティア室他

(2) 鹿児島市立天文館図書館

- ① 開 館 令和4年4月9日
- ② 所 在 地 〒892-0843 鹿児島市千日町1番1号 (TEL 295-0001・FAX 295-0002)
- ③ 延床面積 2,121.92㎡
- ④ 建物構造 鉄骨造地下1階地上15階のうち4階及び5階の各一部
- ⑤ 施 設 閲覧スペース, 交流スペース, ギャラリー, その他

2. 基本的運営方針(基本目標及び重点施策)(令和4年3月改定)

(1) 市民が利用しやすい図書館

- ① 快適で利用しやすい環境づくりに努めます。
- ② 誰もが使いやすいサービスを提供します。
- ③ ICTを活用したサービスの提供に努めます。
- ④ 積極的な広報活動, 情報発信に努めます。

(2) 市民に役立つ図書館

- ① 地域の情報拠点として資料の計画的な収集・整備に努めます。
- ② 課題解決支援に役立つサービスの充実に努めます。
- ③ レファレンスサービス・レフェラルサービスの充実に努めます。
- ④ 図書館職員の資質向上に取り組みます。

(3) 市民と協働し学びを支える図書館

- ① 様々な世代に対応した多様な学習機会や交流の機会を提供します。
- ② 様々な世代が主体的に読書活動に取り組む環境づくりを進めます。
- ③ 関係機関や団体等との連携に努めます。
- ④ ボランティア活動等の促進に努めます。

3. 利用の案内

(1) 鹿児島市立図書館

- ① 所蔵資料 図書約97万冊(一般約60万9千冊, 児童約36万5千冊)※移動図書館, 公民館図書室を含む。
AV資料(CD4,929タイトル, LD2,298タイトル, DVD1,344タイトル)
新 聞 23紙
雑 誌 266誌

- 点字図書 513冊
- 録音図書 カセット 1,867組, CD 706組
- ② 開館時間 平日 午前9時30分から午後9時まで
土・日・祝日 午前9時30分から午後6時まで
- ③ 休館日 火曜日（祝日のときは翌平日）
12月29日から1月3日まで
特別整理期間（年1回14日以内）
- ④ 図書貸出 一人10冊まで2週間以内

(2) 鹿児島市立天文館図書館

- ① 所蔵資料 図書約4万冊（開館時）新聞7紙, 雑誌約103誌
- ② 開館時間 午前10時から午後8時まで
- ③ 休館日 なし（ただし, センテラス天文館の休館等に伴う臨時休館あり）
- ④ 図書貸出 一人10冊まで2週間以内

4. 事業の概要（鹿児島市立図書館）

(1) 主な行事

- ①高校生ビブリオバトル（7月）
- ②親子読書グループ等研修会（6月）
- ③図書館講座（6月, 9月, 11月, 2月）
- ④図書館フェスタ（8月）
- ⑤学校等関係職員読書指導研修会（8月）
- ⑥さつまっ子読書まつり（10月）
- ⑦ビブリオバトル2021in鹿児島市立図書館（10月）
- ⑧中学生ビブリオバトル（12月）

(2) 定例の行事

- ①おはなしのじかん（毎週木曜日）
- ②キッズタイム（毎週土曜日）
- ③あかちゃん・幼児のためのおはなし会（毎月第2・第4金曜日）
- ④図書館シネマ（毎月第2・第4日曜日）

(3) 主な企画展示

- ①平和都市宣言展（7月～8月）
- ②読書ゆうびん展（10月～11月）
- ③はじめての〇〇展（12月～1月）

(4) その他

- ①ブックスタート事業
- ②読み聞かせ講師派遣事業
- ③ブックトーク講師派遣事業
- ④絵本ガイドの配布（0歳児～3歳児用）
- ⑤小・中学生にすすめるブックガイド（データ）・ポスターの作成・配付
- ⑥図書館の広域利用
- ⑦オンラインデータベースの利用
- ⑧雑誌スポンサー制度
- ⑨託児サービスの実施

5. 特 色

(1) 鹿児島市立図書館

① 開架図書スペース

一般開架室，児童室，郷土資料室に分かれ，さらにその中にはYAコーナー，ビジネス情報コーナー，医療・健康情報コーナー，平和都市宣言コーナー等が設置されている。多数のジャンルからなる開架図書約21万冊の中から，図書を自由に選択できる。

② ブラウジングコーナー

椅子やソファに腰かけ，気軽にくつろいだ雰囲気，新聞・雑誌等を楽しむことができる。

③ 視聴覚（AV）スペース

CD・レーザーディスク・DVDなどによるクラシック・ポピュラー・歌謡曲等の音楽や名作映画等の映像を自由に楽しむことができるAVリスニングルーム及び新聞記事等の検索・閲覧等が行えるオンラインデータベースコーナー，視聴覚専用の設備を整えたAVホールを設置。

④ 利用者に応じたサービス

点字図書・録音図書の郵送サービスや大活字本・拡大読書器等を整備。「赤ちゃんえほんのへや」や「おはなしのへや」では子どもと大人がいっしょに読書を楽しめる。

⑤ レファレンスサービス

利用者からの相談や問い合わせに，図書館職員が図書館の資料やデータを使って調べ物や資料探しの手伝いをする。

(2) 鹿児島市立天文館図書館

① 利用者の過ごし方にあわせた居心地のよい空間の提供

ゆるやかにゾーニングされた空間で，会話をしたり，蓋付きの飲み物を持ち込むことができる。

② 子どもが楽しく過ごせる「学びのあそび場」

大きなサークルやジャグジーのある遊び場や子ども向けの児童書や絵本を揃えた空間で，子どもと大人も一緒に読書を楽しむことができる。

③ アーティスト等の作品を展示する有料ギャラリー

文化芸術の発表の場として，絵画や写真，工芸品などの展示・販売ができる。
(使用料は5,000円/日，使用期間は7日間を基準単位とする。)

④ 多彩なイベントやワークショップ等の開催

⑤ 多様な担い手と連携したイベント等の企画運営

⑥ ICT機器の活用

セルフ貸出機や座席予約システムのほか，オンラインデータベースの機能を持つタブレット端末を設置する。

(3) 図書館電算システム

① 地域公民館図書室（12室）をオンライン化

図書の貸出・返却は，両図書館・公民館図書室・移動図書館のどこでも可能。返却は，市内14か所に設置されたブックポストでも24時間可能。

② 蔵書検索・予約

両図書館・公民館図書室内の利用者端末機や自宅のインターネットから蔵書検索・予約が可能。また，自分の貸出状況や予約一覧も見る事ができる。

市立図書館ホームページアドレス <http://lib.kagoshima-city.jp/>

(携帯版) <http://lib.kagoshima-city.jp/m/>

天文館図書館ホームページアドレス <http://lib.kagoshima-city.jp/tenmonkan/>



鹿児島市立図書館 Web サイト



天文館図書館 Web サイト

6. 令和3年度の利用状況

	入館者数 (人)	貸出利用者数 (人)	貸出冊数 (冊)
市立図書館	473,623	184,393	904,546
移動図書館		17,121	60,718
公民館図書室 (12館合計)	235,158	182,994	869,157
合計	708,781	384,508	1,834,421

7. 移動図書館サービス

移動図書館車2台により、サービスステーションを定期的に巡回し、図書の貸出サービスを行っている。

- (1) 対 象 遠距離又は交通事情により図書館、地域公民館図書室を利用しにくい地域で、原則として利用世帯が30以上の地域の団体
- (2) 蔵 書 数 約8万6千冊（一般約3万3千冊，児童約5万3千冊）
- (3) 巡 回 年間延べ322回（休館日を除く）
- (4) 利用団体 55団体
- (5) 移動図書館車 「わかくさ号」, 「こすもす号」（いずれも内外架式，図書各3,000冊積載）
- (6) 移動図書館おはなし会（8月）

8. 電子図書館サービス

パソコンやスマートフォン等で、24時間365日電子書籍の貸出・返却ができる電子図書館サービスを行っている（令和4年2月2日開始）。

- (1) 対 象 鹿児島市に居住，または通勤，通学している方で，市立図書館利用者カードをお持ちの方。
- (2) コンテンツ数 1,009点
- (3) 貸出点数 一人2点まで
- (4) 貸出期間 2週間以内



電子図書館 Web サイト

科学館

市制100周年記念事業の一環として、図書館との複合施設として開館した。

鹿児島を代表する火山、ロケットなどを科学のテーマとして取り上げ、自然界の法則や科学技術及び宇宙を分かりやすく紹介し、新鮮で感動的な出会いを通して、科学に対する青少年の夢や創造性を育み、併せて科学知識の普及向上を図っている。

平成24年度には、展示物を参加体験型のものに更新し、子どもから大人まで科学の不思議を楽しめる施設としてリニューアルオープンした。

1. 施設の概要

- (1) 開館 平成2年12月17日
- (2) 所在地 〒890-0063 鴨池二丁目31番18号 (TEL 250-8511・FAX 256-1319)
- (3) 延床面積 5,981.34㎡
- (4) 構造規模 鉄骨鉄筋コンクリート造、地上6階建
- (5) 館内案内
 - 〔1階〕管理事務室、中央監視室
 - 〔2階〕科学館入口、エントランスゾーン、ロビー
 - 〔3階〕展示ゾーン（地球の科学）、科学実験室、科学工作室、多目的ルーム、企画展示室
 - 〔4階〕展示ゾーン（宇宙の科学・サイエンスラボ）、科学劇場、だれでも工房
 - 〔5・6階〕宇宙劇場

2. 利用の案内

- (1) 開館時間 午前9時30分から午後6時まで（入館は午後5時30分まで）
- (2) 休館日 火曜日（祝日、1月2日・3日の場合はその後の平日）
12月29日から1月1日まで

(3) 料金

〈入館料〉

区分	個人	団体 (20人以上)	回数券 (11回分)
大人（高校生以上）	400円	320円	4,000円
小人（小・中学生）	150円	120円	1,500円

〈年間パスポート料金〉

券種類	区分 大人 (高校生以上)	小人 (小・中学生)
年間入館券	800円	300円
年間観覧券	1,000円	400円

〈宇宙劇場観覧料〉

① 一般投影

区分	個人	団体 (20人以上)
大人（高校生以上）	500円	400円
小人（小・中学生）	200円	160円

② 特別投影等 1人につき1,000円以内で教育委員会が定める額

③ 特別展示 1人につき1,000円以内で教育委員会が定める額

※未就学児は無料。ただし、宇宙劇場で座席を占有する場合、観覧料は有料（小人料金）

(4) 宇宙劇場上映時刻

第1回 10:10（プラネタリウム） 第2回 11:10（ドームシネマ）
 第3回 13:10（ ） 第4回 14:10（ ）
 第5回 15:10（ ） 第6回 16:10（ ）

※第6回は、日曜・祝日・土曜日のみ上映

定員 286人 上映時間 約40～50分

3. 特 色

(1) 科学展示（常設展示物72点）

「地球から宇宙へ」をメインテーマとして展示を構成し、自分で操作し、体験することのできる展示物を数多く設置して、新鮮で感動的な科学との出会いの場を提供する。

① 「地球の科学」ゾーン

桜島を代表とする鹿児島の自然等を題材に、地球の構造や活動、鹿児島の魅力を学べるゾーン。
(桜島ウォークスルー) (桜島スカイウォーク)

② 「宇宙の科学」ゾーン

太陽を中心として、惑星を立体的に展示するとともに、最新の宇宙科学・技術情報を紹介するゾーン。
(さわれる太陽) (スイングバイテーブル)

③ 「サイエンスラボ」ゾーン

「科学劇場」や「だれでも工房」の周辺に、様々な分野の参加体験型の展示物を集め、子どもから大人まで科学の不思議を楽しく体感できるゾーン。
(科学劇場) (だれでも工房)

(2) 宇宙劇場

プラネタリウムと大型全天周映画（ドームシネマ）の上映を行う。プラネタリウムは、星空の生解説や学習投影、四季毎にテーマを変えて投影する一般投影のほか、子ども向け番組の投影も行う。

平成19年度に導入した光学式プラネタリウム投影機は約1,000万個の星を投影可能となり、より自然で美しい星空となった。また、全天デジタル映像システムにより、CG映像が投影可能となり、これまでのスライド投影では実現できなかった立体感や臨場感を体験出来るようになった。感動的な映像を体験できるドームシネマは、科学に関連した内容の番組を上映する。

〔規模〕ドーム径 23m 座席数 286席 傾斜角 30度

(3) 科学教室

科学に触れ合い、科学する心を養うため、実験、工作、パソコンの操作や天体望遠鏡作りなどの科学教室を実施する。

(4) 出前教室

市内外の教育機関や企業等の要請に応じて、館外へ出かけ、実験ショーや天体観望会を実施する。

(5) 特別教室

学校行事や親子活動等、団体入館者の要望により、実験・工作等を実施する。

(6) サイエンスワークショップ

科学実験・工作を週替わりで体験できるワークショップを土曜に実施する。

(7) 実験ショー

幼児から大人まで楽しめる体験型の実験ショーを毎日実施する。

(8) かんたん工作

入館者を対象に、短い時間で誰もが簡単に挑戦できる科学ものづくりを毎日実施する。

(9) その他のイベント

〔令和4年度〕

① 「青少年のための科学の祭典鹿児島2022」 7/23・7/24

館内外に設置した30程度のブースで、学校の先生を中心とした外部講師による科学の不思議や楽しさを体験できる実験工作を行う。

② 夏休み特別企画展「未来の科学館」 7/30～8/31

「見て・学べて・遊べる」をテーマに、最新技術を駆使した体験型の企画展を実施する。

③ 冬休み特別企画展 2月

クレヨンしんちゃんが「科学」する特別展?!「クレヨンしんちゃんのバーチャルランドだゾ!」

「恐竜」「昆虫・生きもの」「宇宙」の3つの世界をバーチャル体験できる特別展を人気キャラクターとのコラボレーションで実施する。

④ 開館記念ファン感謝デープラネタリウムフェスタ 12月

開館日を記念して、オリジナル作品や過去の人気番組を上映する。

[イベント]

- ① こいのぼりをかざろう 4/13～5/9
こどもの日に向けて、園児の協力をもらい、展示場にこいのぼりを飾る。
- ② こどもまつり 5/5
中学生以下の入館料を無料とし、ゴム鉄砲を使った的当てゲームを行う。
- ③ 七夕かざり 6/2～7/4
七夕にちなみ、願い事を書いた園児の短冊を飾る。
- ④ ナイトミュージアム 11月
光をテーマに展示場を演出して、普段と異なる空間の中でイベントを行う。
- ⑤ お年玉大さくせん 1/2・1/3
入館者を対象に宇宙劇場の番組や科学に関連するグッズを抽選でプレゼントする。
- ⑥ 科学館スタンプラリー 1月～3月
スタンプを3つ集めてプレゼントがもらえるイベントを行う。
- ⑦ 大発見!! 鹿児島市立科学館の謎解きクイズラリー 3月
オリジナルコンテンツによる展示場に隠された謎を解き明かす体験イベントを実施する。
- ⑧ トレジャーハンター・発掘体験 1月
石膏から本物の化石をハンマーとのみを使って掘り出す「化石クリーニング」擬似体験イベントを実施する。

[宇宙劇場イベント]

- ① プラネタリウム「星と音楽の夕べ」 5/14・11/5
プラネタリウムで、音楽ジャンルやアーティスト等の特集したCD音楽鑑賞、季節に即したテーマの星空観察を行い、晴天時には屋外での観望会も実施する。
- ② ナイトプラネタリウム 6/10・9/9・12/9・3/10
仕事等で昼間プラネタリウムに来られない方々のために、ナイトプラネタリウムを実施する。
- ③ キッズプラネタリウム～おはなしと音楽の夕べ～ 6/18
子ども連れの家族を対象に、プラネタリウムでの子ども向けの星空紹介、絵本の読み聞かせや生演奏を実施する。(市立図書館、市民文化ホールとの共催)
- ④ ジャズin プラネタリウム 9月
プラネタリウムでの星空案内と生演奏のジャズを楽しむイベントを行う。
- ⑤ リラクゼーションin プラネタリウム 10/14
一般勤労者を対象として、星空紹介や医師等による講演会、生演奏を行う。
(鹿児島市保健所、市民文化ホールとの共催)
- ⑥ 文学in プラネタリウム 10月～11月
名作文学作品を題材にしたプラネタリウムの特別上映に合わせ、講演会等を行う。
- ⑦ 宇宙の日・作文絵画コンテスト 募集:6月～9月 表彰1月
宇宙をテーマに作文や絵画を募集し、審査・表彰を行う。(JAXA などとの共催)
- ⑧ おひるのプラネタリウム 毎月第1・3・5木曜日
クラシック音楽や幼児向けの星空解説等、内容が変わるプラネタリウムイベントを行う。
- ⑨ 星空記念日 毎月1回
生まれた日などの星空データを希望者にプレゼントするイベントを実施する。
- ⑨ ビッグアイチャンネル
ユーチューブで宇宙・天文に関する情報や工作・実験ショーの内容を発信する。
- ⑩ 学校や観光施設等との連携
学校校舎映像を中心にした星空投影や、各観光施設上空の星空の投影などのコンテンツを制作し、授業や観光とタイアップした新たな形での上映に向けて取り組む。

- ⑪ 字幕付き番組の上映
解説を聴くことのできない方々も楽しめるように、字幕付き作品を上映する。

[サイエンスラボのイベント]

サイエンストーク 年4回

科学関係の教育機関や研究機関の研究者等を招き、来館者が誰でも聴講できる科学劇場やフリースペース等で講演やトークショーを行う。

[講座]

- ① プログラミング講座
タブレットでロボットカーのプログラミングを体験する講座を開催する。
- ② コズミックカレッジキッズコース・ファンダメンタルコース 2月
JAXA認定の宇宙教育指導者による宇宙に関する実験・工作を行う。(文部科学省後援・JAXAとの共催)
- ③ 火山防災講座
火山防災をテーマに実験や工作などの体験型講座を行う。
- ④ 測地学会参加体験型公開講座
身の回りのものを使って地震や火山の仕事の仕組みを再現する。

[屋外イベント・アウトリーチ]

- ① セグウェイ体験試乗 …電動立ち乗り2輪車セグウェイの体験試乗を実施する。
- ② 夏休み公民館教室「わくわく・ドキドキたのしい親子科学教室」 7/27・28・29・8/1・3・4・5
各公民館において募集した親子を対象に実験教室を行う。(喜入・城西・伊敷・桜島・郡山・武田上・吉野公民館との共催)
- ③ 考古館寺子屋 ふるさと考古歴史館との共働事業
- ④ プラネタリウム in 水族館 かがしま水族館と共催。夜の水族館で、海の生き物に関する星座を投影する。
- ⑤ プラネタリウム in ふるさと考古歴史館 ふるさと考古歴史館との共働。考古学と天文学
- ⑥ お月見フェスタ 9/10
鴨池地区の賑わい・交流を図る事業として、読み聞かせとお月見観望会、科学工作コーナーやヨーヨー釣り大会を実施する。(市立図書館との共催)
- ⑦ 太陽観察会 年4回、太陽望遠鏡を使った観察会を実施する。
- ⑧ 星空観望会 月・惑星の観望好期に合わせて夏休み、冬休み期間中に数回実施する。
- ⑨ 皆既月食と惑星を楽しもう
11/8に起こる皆既月食と、木星と土星を屋外で観察する。
- ⑩ 火星大接近観察会
12/1に最接近する火星の観察会を行う。

[関係機関等の連携]

- ① 小・中学生電波教室AMラジオ及びAM・FMラジオ工作会
鹿県電波適正利用推進員協議会会員の指導による、AMラジオ製作教室を実施する。(鹿県電波適正利用推進員協議会との共催)
- ② 第26回リフレッシュ理科教室 …主催 公益社団法人応用物理学会
- ③ 日本学生科学賞審査会 …主催 読売新聞社
- ④ 冬休みわくわく科学教室 …主催 鹿児島仮説実験授業研究会
- ⑤ 鹿児島高専おもしろ物理工作教室 …主催 国立鹿児島工業高等専門学校
- ⑥ 大学生による理科ものづくりワークショップ …主催 鹿児島大学教育学部
- ⑦ おもちゃ病院 …主催 かがしまおもちゃ病院

〔展示協力〕

- ① 第6回「わお！な生きものフォトコンテスト」写真展受賞作品展示 4月（公財日本自然保護協会、ソニー(株)主催）
- ② 下水道展かごしま 8月
- ③ 鹿児島湾の海図の変遷水路記念日パネル展 10月
- ④ 鹿児島高専のロボットがやってくる！ 1月
- ⑤ 科学技術映像祭入賞作品上映会 10月
科学技術映像祭の入選作品を館内で上映する。（J S T, つくば万博記念財団などとの共催）
- ⑥ J A X A テレビ …協力 宇宙航空研究開発機構（J A X A）
- ⑦ サイエンスモニター …協力 科学技術振興機構（J S T）
- ⑧ 「科学する心」を見つけよう写真展 …協力 ソニー教育財団
「科学する心」を見つけようフォトコンテスト入賞作品を展示する。（ソニー教育財団との共催）

4. 利用状況

（単位：人）

年 度		平成28年度	平成29年度	平成30年度	令和元年度	令和2年度	令和3年度
入館者	有料	77,629	67,002	66,831	67,460	31,061	38,480
	無料	64,662	60,212	64,362	63,981	29,334	31,558
	計	142,291	127,214	131,193	131,441	60,395	70,038
うち 観覧者	有料	50,593	44,455	47,002	43,998	24,400	27,570
	無料	15,476	17,937	13,831	12,627	5,205	7,337
	計	66,069	62,392	60,833	56,625	29,605	34,907

※「無料」は免除者も含む。

ふるさと考古歴史館

ふるさと考古歴史館は、先人の残した文化遺産の調査、研究及び展示を通して、本市の歴史に対する市民の理解を深めるとともに、個性豊かな市民文化の創造に資するための施設として運営されている。

開館20周年を機に、体験型展示の導入や展示環境の改善などを行い、平成29年4月、リニューアルオープンした。

1. 施設の概要

- (1) 開館 平成9年4月17日
- (2) 所在地 〒891-0144 下福元町3763番地1（慈眼寺公園内）（TEL 266-0696・FAX 284-5274）
- (3) 延床面積 3,194.56㎡
- (4) 建物構造 鉄筋コンクリート造2階建
- (5) 施設 1階 常設展示室 事務室 復元整理作業室 収蔵庫
2階 導入展示室 企画展示室 図書室 会議・視聴覚室
体験学習室

2. 利用の案内

- (1) 開館時間 午前9時から午後5時まで
- (2) 休館日 月曜日（休日のときは翌日）
12月29日から1月1日まで
- (3) 観覧料

区 分		個 人	団体（20人以上）
一般（高校生以上）		300 円	240円
小 ・ 中 学 生		150 円	120円
年間観覧券	一 般	600 円	—
	小・中学生	300 円	—

※小学校に就学するまでの方は、無料です。

※特別企画展観覧料は、その都度定めます。

3. 特 色

(1) 常設展示

鹿児島市の人々の暮らしの歴史と町の発展の歴史を、埋蔵文化財を通じて紹介し、単に出土品を陳列するだけでなく、市民にわかりやすく親しみが持てるよう各種体験型展示や映像、グラフィック展示等を駆使し、市民参加型の展示を行う。

導入トンネル

アニメーションやグラフィック展示を交え、壁面の地層剥ぎ取りで地層の成り立ちや鹿児島の地層の特長を紹介する。

スロープ展示 旧石器時代→近代

旧石器時代から近代までの鹿児島市の遺物を時代順に展示し、時代の移り変わりを実感できる展示を行う。

地形テーブル

常設展示室1の中心に鹿児島市の地形テーブルを設置し、観覧者が鹿児島市の姿と遺跡分布を確認できる展示を行う。

テーマ展示

特に展示更新性の高いコーナーを常設展示室内に2カ所設け、定期的に展示内容の更新を行うことで観覧者に常に新しい情報を提供する。

発掘体験コーナー・ハンズオン体験コーナー

展示室内で発掘作業を体験できる発掘体験コーナーを設置し、誰でも楽しく発掘作業について学習していただく。

ハンズオン体験コーナーでは、考古学の調査で使う道具の使い方や調査手法を学習できる。

不動寺遺跡コーナー

最新の発掘調査成果の一つであり、ふるさと考古歴史館に近い上福元町の不動寺遺跡についてのコーナーを設置し、鹿児島市の指定文化財である「破鏡」などをはじめとする膨大な出土品の一部を展示する。

明治日本の産業革命遺産コーナー

平成27年に世界文化遺産に登録された「明治日本の産業革命遺産 製鉄・製鋼、造船、石炭産業」の本市の構成資産について、実物資料やハンズオン展示を交えて紹介する。

屋外体験ゾーン

高床式建物復元 復元集石

古代の建物を実物大に復元するとともに、古代服の着用体験を行う。

(2) 企画展

特別企画展「もだん・de・さつまー鹿児島市の遺跡は近代をどう迎えたかー」

令和3年11月13日～4年1月23日

幕末から近代初頭の鹿児島を象徴する「集成館事業」・「廃仏毀釈」の痕跡が残る磯地区の諸遺跡及び寺院跡や、近代に位置づけられる出土品が確認された鹿児島市内遺跡、明治43年（1910年）に鹿児島県師範学校が移設された武遺跡（武1丁目）等の出土品計402点に加え、市内各所の近代遺構の現状写真計46点を展示し、近代鹿児島の様相や土地利用の変遷について多角的に紹介する。

「“〇十”が導くエトセトラ～鹿児島市内遺跡の発掘調査成果展2021～」

令和3年4月1日～6月13日

島津氏（島津家）家紋である「〇十」模様を標す遺物が出土した、鹿児島（鶴丸）城二之丸跡（城山町）、清泉寺跡（下福元町）、大龍遺跡（大竜町）、琉球館跡（小川町）等の発掘調査成果や出土遺物計372点を展示し、近世（江戸時代）における市内遺跡と島津氏及び藩政との関連について紹介する。

「神秘！地中の謎を追え！」

令和3年7月20日～9月12日（8月14日～9月12日は臨時休館）

旧石器時代から近世に位置づけられる鹿児島市内遺跡出土遺物の中で、考古学研究において結論がはっきりと出ていない、「何だかよく分からない」遺物458点を展示し、その使い方や用途を来館者（夏休み期間ということで主に小中学生）に推測してもらいながら、その歴史的な位置づけについて紹介する。

「ゆく河の流れは絶えずして遺跡は移ろふ～鹿児島市内遺跡の発掘調査成果展2022～」

令和4年3月15日～3月31日

鹿児島市内を流れる河川のうち、代表的な6つの水系の流域に所在する柵ヶ丸遺跡（郡山町）、清水城跡（稲荷町ほか）、堂園遺跡（上福元町）等の発掘調査成果や出土遺物計394点を展示し、旧石器時代から近代にかけての河川利用の諸相や歴史的背景について紹介する。

(3) 図書室

考古、歴史に関する専門書、児童図書、郷土関係図書などの蔵書を備えている。

(4) 会議・視聴覚室

考古、歴史に関するビデオ上映や講演会などを行う。

(5) 体験学習室

古代の生活の一部を体験してもらうため「勾玉づくり」、「土器づくり」、「土笛・土鈴づくり」などの体験学習を行う。

4. 利用状況

（単位：人）

年 度		平成29年度	平成30年度	令和元年度	令和2年度	令和3年度
常 設 展 示 観 覧 者	有 料	7,033	7,374	7,637	4,642	3,815
	無 料	9,842	11,123	11,414	5,315	6,369
	計	16,875	18,497	19,051	9,957	10,184
そ の 他 入 館 者		49,093	59,322	58,065	28,077	30,790
合 計		65,968	77,819	77,116	38,034	40,974

旧鹿児島紡績所技師館

1. 沿革

旧鹿児島紡績所技師館は、薩摩藩が建設した鹿児島紡績所（日本最初の洋式紡績工場）に招かれたイギリス人技師7名の宿舎として慶応3（1867）年に建設された木造2階建ての洋館で、「異人館」と呼ばれている。

わが国における初期洋風建築の代表的な建物で現存する数少ないものの一つとして、建物は国指定重要文化財、敷地は国指定史跡となっている貴重な文化財である。

耐震補強工事を経て、平成23年10月に、イギリス人技師が暮らしていた当時の室内を家具の配置等により再現し、解説パネルを設置するなどしてリニューアルオープンした。

平成27年7月にユネスコの世界遺産に登録された「明治日本の産業革命遺産 製鉄・製鋼、造船、石炭産業」を構成する重要な建造物の一つとなっている。

令和3年6月に、これまでの発掘調査などの成果を踏まえた遺構の地表面への表示や解説板の設置に加え、ライトアップ機器の更新や新しい管理棟の建築などの周辺整備が完成した。

2. 施設の概要

- (1) 所在地 〒892-0871 吉野町9685番15（TEL・FAX 247-3401）
- (2) 開館時間 午前8時30分～午後5時30分
- (3) 休館日 年中無休
- (4) 入館料

区 分	個 人	団 体 (20人以上)
一 般	200円	160円
小・中学生	100円	80円

旧島津氏玉里邸庭園

1. 沿革

旧島津氏玉里邸庭園は、島津家第27代当主島津齊興が天保6（1835）年に築庭した南九州を代表する大名庭園。当初は現在の鹿児島女子高等学校グラウンドに別邸「玉里邸」もあったが戦禍で焼失し、茶室と黒門、長屋門を残すのみとなった。書院座敷から眺める「上御庭」と回遊式の「下御庭」の2つの庭園から成り、平成19年7月に国の名勝に指定された。

常時公開しているのは「下御庭」のみで、「上御庭」については、平成29年度から年数回、日程を定めて一般公開を行っている。

2. 施設の概要

- (1) 所在地 〒890-0012 玉里町27番20号（TEL・FAX 222-2627）
- (2) 開園時間 午前9時～午後5時
- (3) 休園日 毎週火曜日（火曜日が休日の場合は翌平日）、
年末年始（12月29日～1月1日）
- (4) 入園料 無料
- (5) 茶室使用料 半日使用（午前9時～午後1時、
午後1時～午後5時） 2,400円
一日使用（午前9時～午後5時） 4,800円



世界文化遺産関係

平成27年7月にユネスコの世界文化遺産に登録された「明治日本の産業革命遺産 製鉄・製鋼、造船、石炭産業」における市内の構成資産のうち、本市が管理するものは次のとおりである。

(1) 旧鹿兒島紡績所技師館（異人館）

前出のとおり

(2) 寺山炭窯跡

江戸時代末、日本の近代文明を開く先駆けとなった28代当主島津斉彬は、磯地区で集成館事業を起こし、蒸気船や大砲などを製造した。

この際、石炭が産出されなかった薩摩藩では、鉄を溶かす反射炉の燃料として火力の強い白炭を製造するため、安政5（1858）年、集成館に近く白炭に適した木材が多い寺山に炭窯を設置した。

炭窯は3基築かれたが、所在が確認された1基が、平成26年に国の記念物（史跡）に指定されている。

所在地 吉野町10710番地68

※現在、災害復旧工事中。

(3) 関吉の疎水溝

関吉の疎水溝は、仙巖園への給水等を目的に、享保7（1722）年、島津家21代当主島津吉貴によって築かれた。嘉永5（1852）年、島津斉彬は集成館事業に利用するため、その疎水から新たな水路を築き、集成館の水車に水を供給した。

疎水溝の一部は現在も灌漑用水として利用されており、今も残る当時の取水口跡が、平成26年に国の記念物（史跡）に指定されている。

所在地 下田町1263番地先

美術館

1. 沿革

美術館の敷地は、薩摩藩主島津氏の居城であった鶴丸城二の丸跡の一部である。明治年間から昭和の初期にかけて、ここに市役所があったが、昭和12年に移転し、そのあとに藤武喜左衛門氏の遺族の寄付を基金として、昭和14年7月20日、歴史館が完成した。

しかし、第二次世界大戦の終わりに間近い昭和20年6月17日夜の空襲により外郭を残して炎上した。幸いなことに館蔵品は疎開してあったため、大半は難をまぬがれた。

戦後、歴史館の復旧にあたって、美術館建設の世論が高まり、美術家を中心とする美術館建設期成同盟会の尽力と当時の市長、勝目清氏と市議会の英断により、美術館建設が決定され、昭和29年9月1日に開館した。

昭和32年6月には岩崎与八郎氏の寄付により別館が建設され、郷土の美術、工芸作品の収集展示、特別展その他の展覧会、美術教室等の開催、美術団体等に対する展示場の貸与などの各種事業を通じて美術文化の振興に寄与し、ユニークな地方美術館として全国的にも知られていた。

しかし、近代美術館としての活動を拡充しようとするとき、施設設備その他の面で不十分であった。このような状況を改善するため、昭和53年の美術館建設調査会の答申の趣旨を基調に、南九州の美術文化発展の一拠点として機能する美術館を建設することとして建設計画を進めた結果、旧美術館を解体した跡地に新美術館を建設することに決定して、昭和58年10月に工事着工、昭和60年3月30日竣工し、昭和60年10月29日開館した。

2. 施設の概要

- (1) 開館 昭和29年9月1日（昭和60年10月29日新美術館開館）
- (2) 所在地 〒892-0853 城山町4番36号（TEL 224-3400・FAX 224-3409）
- (3) 開館時間 午前9時30分から午後6時まで（入館は午後5時30分まで）
- (4) 休館日 月曜日（祝日のときはその翌平日）
12月29日から翌年1月1日まで

(5) 建設規模

- ① 敷地面積 6,842.83㎡
- ② 建築面積 2,590.23㎡
- ③ 延床面積 5,469.49㎡
- ④ 構造 鉄筋コンクリート造
- ⑤ 規模 地下1階、地上3階
- ⑥ 総工費 約23億円

(6) 主な施設

〔地下〕講堂、市民アトリエ(1)×(2)、展示ロビー、機械部門

〔1階〕エントランスホール、一般展示室(1)×(2)、収蔵庫(1)、研究調査部門、事務管理部門、搬出入部門、喫茶コーナー

〔2階〕常設展示室(1)×(2)×(3)、企画展示室、収蔵庫(2)×(3)×(4)、アトライブラリー

〔3階〕機械部門

展示室面積・壁面長さ

展示室名	面積（㎡）	壁面の長さ（m）			
		固定	可動	計	
常設展示室	483.81	80.4	30.0	110.4	
企画展示室	229.83	45.0	26.0	71.0	
貸展示室	一般展示室1	289.51	57.8	36.0	93.8
	一般展示室2	372.31	81.5	41.0	122.5
	展示ロビー	128.10	23.4	22.9	46.3
	講堂	129.71	—	18.8	18.8
	計	919.63	162.7	128.7	291.4
合計	1,633.27	288.1	184.7	472.8	

3. 基本方針

美術品の収集保存，常設展，企画展の実施，教育普及活動の充実等，美術館活動の積極的な推進を図り，市民の美術に対する関心と理解を深め，開かれた美術館の運営に努める。

- (1) 常設展，企画展の内容の充実を図り，すぐれた美術品の紹介に努める。
- (2) 収蔵美術品の充実・保存に努め，美術館としての機能を高める。
- (3) 学術的な調査研究を深め，美術館活動の内容の充実に努める。
- (4) アートライブラリーの整備，美術教室の開催，美術講演会の開催等，教育普及活動の充実に努める。
- (5) 美術団体等が開催するすぐれた美術展覧会の誘致を図る。

かごしま文化工芸村

1. 設置の目的

緑豊かな自然の中で市民が陶芸、木工芸等の創作に親しみ、これらを通じてお互いの交流を図るため、かごしま文化工芸村を設置する。

2. 施設の概要

- (1) 開 所 平成16年11月5日
- (2) 所在地 〒890-0033 西別府町2758番地 (TEL 281-7175・FAX 281-7215)
- (3) 面 積 約5.2ha (延床面積 956.65㎡)
- (4) 構 造 木造平屋建
- (5) 主な施設
 - ① 管理・陶芸棟 (延床面積 576.23㎡)
陶芸アトリエ, 陶芸窯室, 乾燥室, 釉薬室, 指導スタッフ室, サロン, 事務室等
 - ② 木工芸・自由工房棟 (延床面積 380.42㎡)
木工芸アトリエ, 自由工房, 指導スタッフ室等
 - ③ 陶芸作品保管庫 (31.2㎡)
 - ④ ふれあい広場 (670.69㎡)
 - ⑤ 散策路 (総延長 484.2m)
 - ⑥ 西郷野屋敷跡
- (6) 施設の使用内容・定員等
 - ① 陶芸アトリエ (定員60人) 陶芸
(内, 少人数作業室10人使用可)
 - ② 木工芸アトリエ (定員50人) 木工芸, 竹細工
 - ③ 自由工房 (定員30人) 手芸全般 (パッチワーク, 七宝焼き, 染色, トールペイントなど)

3. 利用の案内

- (1) 開所時間 午前9時30分から午後6時まで
- (2) 休所日 毎週火曜日 (祝日の場合は翌平日), 12月29日から翌年1月3日まで
- (3) 使用料
 - 普通券
 - 一般 1日につき200円
 - 児童・生徒 1日につき100円
 - 回数券
 - 一般 11枚つづり1冊につき2,000円
 - 児童・生徒 11枚つづり1冊につき1,000円

4. 材料等

- (1) 陶芸アトリエでは, 原則として粘土は購入とする。
 - ① 粘土の購入制限 1人につき, 1日2kgまで。
 - ② 陶芸作品を制作できる数は1人につき3個まで。
- (2) 木工芸アトリエでは, 原則として材料持込とする。

5. 主な講座や事業

- (1) 陶芸アトリエ講座
子どもから大人まで各世代を対象として, 陶芸の初心者から上級者までの技能に応じた講座を実施する。
(11講座)
- (2) 木工アトリエ講座

成人や子どものための講座や女性向け講座，そして親子講座など様々な受講生が参加できるような講座を実施する。(16講座)

(3) 自由工房講座

草木染めや七宝焼きなど多種多彩な手芸作品を制作するための講座を実施する。(11講座)

(4) イベント

秋まつり(11月)を実施する。

① 陶芸・木工芸竹細工・手芸等の体験コーナー

② 利用者の製作した作品展示コーナーや交流ひろば

(5) 広報紙

・ かがしま文化工芸村だより(年2回発行 4月・10月 2,000部)

6. 利用状況

(単位：人)

年 度	平成29年度	平成30年度	令和元年度	令和2年度	令和3年度
施設利用者	19,988	19,510	19,790	13,928	12,181
その他の利用者	7,516	9,798	9,088	7,586	6,425
合 計	27,504	29,308	28,878	21,514	18,606

西郷南洲顕彰館

1. 現 況

(1) 設置の経緯

西郷南洲顕彰館は、西郷隆盛（南洲翁）を中心とする明治維新の先覚者たちの、国家・社会に尽くされた偉業を後世に伝えるとともに、新しい時代を担う青少年の人間形成に役立てるため、西郷南洲翁を慕う全国の方々からの寄附により建設された施設で、昭和53年に鹿児島市に寄贈され、開館したものである。施設の利便性向上のため、平成22年4月にリニューアルオープンした。

(2) 所在地

〒892-0851 上竜尾町2-1（南洲公園内）（TEL 247-1100・FAX 247-3373）

(3) 施設の概要

① 本 館

- ・開 館 昭和53年7月1日
- ・延床面積 583.94㎡
- ・構造規模 鉄筋コンクリート造2階建（一部地階）

② 別館展示学習室

- ・開 館 平成13年4月1日
- ・延床面積 230㎡
- ・構造規模 鉄筋コンクリート造平屋

2. 利用の案内

(1) 開館時間 午前9時から午後5時まで（入館は午後4時40分まで）

(2) 休館日 月曜日（祝日の場合はその翌日）、12月29日から翌年1月1日まで

(3) 入館料

公園名	名 称	入 館 料	摘 要
南洲公園	西郷南洲顕彰館	一 般 200円 小・中学生 100円	団体20人以上2割引

※未就学児は無料です。

3. 主な展示物

- | | |
|--|--------------------|
| (1) 西郷隆盛の生涯（ジオラマ） | (4) 西郷隆盛の衣服、遺品、肖像画 |
| (2) 島津28代当主斉彬公の功績 | (5) 西郷隆盛の墨跡 |
| (3) 映像ライブラリー「西郷隆盛の一生」
「西南戦争」「徳の交流」他 | (6) 西南戦争関係資料 |
| | (7) 西郷南洲遺訓集などの関係図書 |

4. 利用状況

（単位：人）

年度	大 人	小 人	小 計	大人無料	小人無料	小 計	合 計
平成29	19,691	1,427	21,118	5,645	1,850	7,495	28,613
30	38,824	2,806	41,630	6,240	1,881	8,121	49,751
令和元	13,285	978	14,263	5,382	1,667	7,049	21,312
2	3,716	382	4,098	2,697	180	2,877	6,975
3	4,198	420	4,618	2,572	488	3,060	7,678

資料編

1. 学校一覧	
(1) 市立幼稚園	88
(2) 市立小学校	88
(3) 市立中学校	92
(4) 市立高等学校	92
(5) 私立, 国立の幼稚園, 認定こども園	94
(6) 国立, 私立の小学校	96
(7) 国立, 私立の中学校	96
(8) 特別支援学校	96
(9) 県立, 私立の高等学校	96
(10) 通信制の高等学校	97
(11) 大学	97
(12) 大学院・専攻科	97
2. 学校教育	
(1) 令和3年度進路状況(市立中学校)	98
(2) 令和3年度地域別就職状況(市立中学校)	98
(3) 年度別進路状況(市立中学校)	98
(4) 不登校・いじめの状況	99
(5) 青少年補導センター街頭補導実績	99
(6) 不就学児童生徒	99
(7) 就学援助事業	100
(8) 特別支援教育就学奨励事業	100
(9) 遠距離通学費補助事業	100
(10) 安心安全通学費補助事業	101
(11) 通級指導教室保護者交通費助成事業	101
(12) 奨学資金貸付基金制度	101
(13) 市立高等学校, 鹿児島玉龍中学校の 授業料等	102
(14) 市立小中学校の児童生徒数の推移	102
(15) 小規模校入学特別認可制度	102
3. 特別支援教育	
(1) 特別支援学級の推移	103
(2) 特別支援学級学年別入級児童生徒数	103
(3) 通級指導教室児童生徒数の推移	103
4. 保健体育	
(1) 児童生徒の体力・運動能力調査結果	104
(2) 児童生徒の体格と疾病等	105
(3) 児童生徒の学校管理下における107 事故の実態	107
(4) 児童生徒の交通事故の実態	107
(5) 学校給食調理方式別実施状況	108
(6) 学校給食費	108
(7) 試食会及びバイキング給食の108 実施状況	108
(8) 地場産物活用状況	108
(9) 食物アレルギーの実態	108
5. 学校施設	
(1) 学校施設の整備状況	109
(2) 建物(校舎)の構造別保有状況	110
(3) 学校別施設の現況	112
6. 生涯学習	
(1) 生涯学習施設における 講座・学級等一覧	118
(2) 生涯学習関係施設・機関配置図	123
(3) 社会教育関係団体等	124
7. 文化財	
(1) 指定文化財等一覧表	126
(2) 郷土芸能保護団体一覧表	130

(空白のページ)

1. 学校一覧

(1) 市立幼稚園

園名	園長名	創立年月日	学級数	園児数	教 員		
					男	女	計
1 宮川	石原 義仁	昭53. 4. 1	1	19	①	1 ①	1 ②
2 皆与志	蓑毛 透	昭53. 4. 1	1	4	<1>	1 ①	1 <1> ①
3 桜峰	大迫 誠	昭48. 4. 1	2	7	<1>	3	3 <1>
4 松元	水谷 康弘	昭32. 4. 1	5	73	①	5 ②	5 ③
計			9	103	<2> ②	10 ④	10 <2> ⑥

(注) 1 <> は併任職員数
2 丸付き数字は会計年度任用職員（担任業務）数

(2) 市立小学校

小学校名	校長名	創立年月日	学級数	児童数	特別支援学級(再掲)		教 員
					学級数	児童数	
1 吉田小	有村 恵	明8. 7.13	8	68	2	8	11
2 本名小	川崎 公代	明12. 5.15	10	196	4	20	14
3 宮小	郷原 光徳	明12. 5.15	8	95	2	10	11
4 本城小	牧住 幸二	明17. 9.15	4	25	1	2	6
5 牟礼岡小	吉松 公一	昭63. 3.29	8	93	2	8	11
6 南方小	松尾 和友	明14.10.	8	58	2	4	10
7 花尾小	山里 浩美	大9. 8.	3	27	0	0	5
8 郡山小	山本省 吾	昭46. 4. 1	14	248	6	33	18
9 川上小	本山 桂三	明16. 1.15	25	641	5	35	31
10 吉野小	常深 章	明7.11. 6	44	1,144	11	58	57
11 吉野東小	下松 勝浩	昭56. 4. 1	48	1,182	13	69	58
12 大明丘小	菊谷 俊一	昭45. 1.10	20	402	7	37	25
13 坂元小	中村 宗義	昭49. 1.10	17	337	5	20	21
14 坂元台小	山田 哲夫	昭60. 4. 1	17	414	3	17	23
15 清水小	小園 俊介	明45. 4. 2	22	518	5	35	28
16 大龍小	西園 香緒利	明17. 2.25	16	347	4	24	20
17 名山小	中山 義和	明11.12. 1	15	341	3	17	24
18 山下小	下假屋 誠	明11.10. 1	21	430	6	30	33
19 松原小	永吉 眞一		13	241	5	25	18
20 城南小	高山 謙一	昭5. 6. 8	13	247	5	26	17
21 草牟田小	大重 満明	大13. 4. 1	19	480	4	26	25
22 原良小	界 敏則	昭29.10. 1	31	799	6	36	42
23 明和小	井上 貴文	昭49. 1.10	16	390	3	21	20
24 武岡小	猿渡 功	昭51. 3.22	13	306	2	15	16
25 武岡台小	榊 まゆみ	平元. 4. 1	11	250	2	13	15
26 西田小	園田 あけみ	明8.12. 8	24	581	5	30	30
27 武小	杉木 正一郎	昭12. 4. 1	24	570	5	31	31
28 田上小	川畑 昭二	明9. 4.15	25	536	8	49	33
29 西陵小	富田 純一	昭53. 4. 1	31	728	7	44	38
30 広木小	冏師 弘秋	昭48. 3.10	30	674	9	52	35
31 中洲小	牛堀 隆弘	明9. 4. 1	16	382	3	14	20
32 荒田小	鬼塚 仁	大11. 4. 1	16	410	2	9	21
33 八幡小	下古立 浩	明9. 6.17	27	608	7	41	35
34 中郡小	日高 京美	明12. 4. 1	16	379	4	23	23
35 紫原小	高風 哲仁	昭40. 1. 8	28	599	10	47	36
36 西紫原小	平川 了二	昭45. 1.10	38	882	11	58	48

(注) () 内の数字は短時間再任用職員数

(令和4年5月1日現在)

養護教諭	栄養教諭	事務職員	学校用務員	調理員	所在地	電話	備考
					五ヶ別府町159	264-3309	
<1>		<1>			皆与志町4307	238-3977	皆与志小学校に併設
<1>					桜島松浦町355	293-2424	桜峰小学校に併設
					上谷口町3366-10	278-1117	
<2>		<1>					

(令和4年5月1日現在)

養護教諭	栄養教諭	栄養職員	事務職員	学校用務員	調理員	所在地	電話	学校名
1			1			西佐多町185-4	295-2405	吉田小
1			1			本名町3579	294-2144	本名小
1			1			宮之浦町1953	294-2050	宮小
1			1			本城町1705	294-2152	本城小
1			1			牟礼岡一丁目1-1	294-8739	牟礼岡小
1			1			川田町1415	298-7012	南方小
1			1			花尾町170	298-7013	花尾小
1	1		1			郡山町2080	298-2007	郡山小
1	1		2			川上町322	243-0576	川上小
2	1		2	1	5	吉野町2472	243-2581	吉野小
2	1		2	1	4(2)	吉野町5968-1	244-3881	吉野東小
1			1	1		大明丘一丁目18-1	243-2680	大明丘小
1			1	1		玉里団地三丁目45-1	229-0290	坂元小
1			1			西坂元町58-2	247-5515	坂元台小
1	1		1	(2)		清水町8-15	247-1010	清水小
1			1	1	2(2)	大竜町11-44	247-2016	大龍小
1			1	1		山下町6-43	224-7126	名山小
1			1	1	3	西千石町15-5	226-6285	山下小
1			2			南林寺町2-18	226-2918	松原小
1			1			城南町1-1	225-3636	城南小
1	1		1			城山二丁目3-1	225-3625	草牟田小
1	1		2	1	2(2)	原良二丁目1-1	253-9171	原良小
1			1	1	3	明和二丁目1-1	281-2724	明和小
1			2			武岡二丁目30-1	282-0061	武岡小
1			1			武岡六丁目1-1	281-1545	武岡台小
1	1		1	1		薬師二丁目31-1	253-9151	西田小
1	1		1	1	3(2)	武一丁目35-31	255-6136	武小
1	1		2	1	3	田上五丁目12-1	255-6105	田上小
1	1		1		4	西陵一丁目11-1	281-4600	西陵小
1			1			広木一丁目4-1	264-7244	広木小
1			1	1	2(2)	上之園町28-1	253-9181	中洲小
1			1	1		荒田一丁目30-27	253-9090	荒田小
1	1		1	1	4	下荒田三丁目25-1	255-5136	八幡小
1			1	1		郡元二丁目46	253-9080	中郡小
1	1		2		4	紫原二丁目36-50	251-1323	紫原小
2			2			紫原四丁目16-4	251-8001	西紫原小

小 学 校 名	校 長 名	創立年月日	学級数	児童数	特別支援学級(再掲)		教員	
					学級数	児童数		
37	鴨池小	福留明人	昭25.4.1	26	522	9	43	31
38	南小	川路道文	昭32.4.1	17	404	5	30	23
39	宇宿小	末永勝也	明12.2.15	26	573	6	28	32
40	向陽小	喜岡達也	昭58.4.1	26	633	6	26	32
41	伊敷小	赤石道春	明25.10.1	16	399	4	23	22
42	花野小	日澤俊夫	昭61.4.1	14	257	3	17	17
43	西伊敷小	末吉正承	昭49.1.10	19	357	5	21	23
44	伊敷台小	濱弓場一誠	平5.4.1	21	486	6	32	28
45	玉江小	佐々木好彦	明22.10.1	32	800	7	41	42
46	小山田小	有村暢高	明25.10.1	9	58	3	5	12
47	犬迫小	橋元忠史	明25.10.1	8	61	2	5	10
48	皆与志小	蓑毛透	明25.10.1	5	35	2	7	7
49	東桜島小	長船祐介	明22.11.1	6	32	2	3	8
50	高免小	休校(H5.4.1～)	大3.11.	0	0	0	0	0
51	黒神小	富永章文	明10.4.1	1	3	0	0	2
52	桜洲小	松田博宣	明15.	8	62	2	5	10
53	桜峰小	大迫誠	明31.4.	4	27	0	0	6
54	松元小	雪丸堅	明19.	19	439	5	32	24
55	東昌小	祝原佳苗	明25.6.30	6	47	2	3	8
56	春山小	北洋昭	明4.10.15	22	529	4	28	28
57	石谷小	有村博文	明13.12.13	20	503	4	21	26
58	谷山小	長友充男	明9.5.1	37	930	10	53	52
59	西谷山小	吉峯進	昭53.4.1	37	949	9	48	45
60	東谷山小	鶴潔	昭44.3.13	34	817	8	51	43
61	清和小	狩集淳	昭59.4.1	43	1,048	12	69	52
62	和田小	長野浩明	明36.4.1	30	781	6	38	36
63	錦江台小	尾塚浩明	昭54.4.1	34	692	13	61	42
64	福平小	満枝賢治	明25.10.25	42	1,066	9	57	51
65	平川小	日置正齊	明35.5.25	7	86	1	1	10
66	錫山小	伊東智志	明12.2.16	3	10	0	0	4
67	中山小	廣森丈太郎	明20.4.1	59	1,475	17	91	75
68	桜丘西小	松元浩幸	昭53.4.1	18	414	4	25	24
69	桜丘東小	南竜治	昭57.4.1	15	402	3	17	20
70	星峯西小	谷口源太郎	昭56.4.1	25	614	7	34	32
71	星峯東小	田中竜太	昭63.4.1	16	288	5	28	20
72	宮川小	茶屋大作	明20.4.1	13	321	1	6	19
73	皇徳寺小	宮下正信	平3.4.1	15	382	3	18	19
74	瀬々串小	田中孝雄	明9.3.	8	90	2	2	11
75	中名小	松原葉子	明9.4.	8	98	2	6	11
76	喜入小	内村英人	明2.9.24	11	245	2	9	15
77	前之浜小	上西由美子	明9.10.	5	34	2	2	7
78	生見小	勝本祥治	明9.11.20	4	22	0	0	6
79	一倉小	竹下龍二	昭22.4	2	5	1	1	3
計				1,470	32,624	373	1,974	1,897

(注) () 内の数字は短時間再任用職員数

(令和4年5月1日現在)

養護教諭	栄養教諭	栄養職員	事務職員	学校用務員	調理員	所在地	電話	学校名
1			2		4	真砂本町59-28	251-7090	鴨池小
1			1		2(2)	東郡元町13-22	253-5304	南小
1			1		4	宇宿四丁目21-7	264-2100	宇宿小
1			1	1		向陽一丁目14-1	265-3223	向陽小
1			1	1	2(2)	伊敷五丁目19-1	229-2521	伊敷小
1			1	1		花野光ヶ丘1-1-1	228-0221	花野小
1	1		1			西伊敷四丁目12-1	220-8057	西伊敷小
1			1	1		伊敷台四丁目20-1	229-0181	伊敷台小
1	1		2		3	下伊敷一丁目35-1	229-5357	玉江小
1			1			小山田町9398	238-2558	小山田小
1			1	1		犬迫町5745	238-0550	犬迫小
1			1			皆与志町4307	238-2554	皆与志小
1						東桜島町17	221-2051	東桜島小
								高免小
				1		黒神町2561	293-2101	黒神小
1			1			桜島小池町55	293-2003	桜洲小
1			1			桜島松浦町355	293-2005	桜峰小
1	1		2	1		上谷口町956-1	278-1005	松元小
1			1	1		直木町4307-1	278-1004	東昌小
1			1			春山町1824-2	278-1003	春山小
1			1			石谷町1360	278-1008	石谷小
2	1		2		5	谷山中央一丁目4962	268-4175	谷山小
2	1		2	1	5	西谷山四丁目22-1	267-0451	西谷山小
1			2	1		魚見町124-1	268-5141	東谷山小
2	1		2			清和三丁目7-2	267-7272	清和小
1	1		2	1	2(2)	和田二丁目2-10	268-7731	和田小
1	1		2	1	4	錦江台一丁目70-1	261-3151	錦江台小
2	1		2		5	平川町819-3	261-6624	福平小
1			1			平川町3795	261-2001	平川小
1			1	1		下福元町9856	263-2001	錫山小
2	1		2		6	中山二丁目30-3	268-2052	中山小
1			2		2(2)	桜ヶ丘二丁目35	264-6644	桜丘西小
1			2			桜ヶ丘六丁目13	264-3666	桜丘東小
1	1		1	1		星ヶ峯四丁目9-1	265-3956	星峯西小
1			2	1		星ヶ峯一丁目17-1	265-7450	星峯東小
1	1		2			皇徳寺台四丁目26-1	264-3316	宮川小
1			1			皇徳寺台二丁目50-1	265-8055	皇徳寺小
1			1			喜入瀬々串町3103-2	347-0009	瀬々串小
1			1			喜入中名町1079	345-0252	中名小
1			1			喜入町6993	345-0033	喜入小
1			1	1		喜入前之浜町7036	343-0004	前之浜小
1			1			喜入生見町1365	343-0009	生見小
			1			喜入一倉町5335	345-0451	一倉小
84	25	0	100	32(2)	83(18)			

(3) 市立中学校

中 学 校 名	校 長 名	創立年月日	学級数	生徒数	特別支援学級(再掲)		教 員	
					学級数	生徒数		
1	吉田北中	十田孝志	昭22.5.2	5	30	2	3	10
2	吉田南中	塚元宏雄	昭22.5.2	9	199	3	16	20
3	郡山中	内健史	昭22.5.2	10	183	4	19	19
4	緑丘中	北英一郎	昭49.1.10	13	359	3	17	24
5	吉野中	鈴木敏之	昭22.5.1	28	876	5	26	52
6	吉野東中	田中真一郎	昭58.4.1	18	503	4	24	34
7	坂元中	川口孝	昭54.3.1	13	403	2	6	24
8	清水中	中山恭平	昭22.4.1	13	352	3	15	24
9	長田中	末満一二三	昭22.4.1	9	243	2	9	21
10	甲東中	村上勝美	昭22.4.1	9	223	3	19	18
11	城西中	木原正博	昭22.4.1	23	748	3	16	45
12	明和中	森園守	昭51.3.22	8	202	2	5	17
13	武岡中	芝原睦美	昭63.4.1	10	261	2	11	21
14	武中	鮫島敦浩	昭22.5.1	15	494	2	10	29
15	西陵中	渡邊美佳	昭59.4.1	12	374	2	9	23
16	甲南中	岩越悟志	昭22.5.1	14	379	2	8	27
17	天保山中	大平公明	昭23.4.1	15	419	3	14	29
18	鴨池中	有村忠裕	昭22.5.1	14	444	2	16	26
19	南中	長崎伸一	昭34.4.1	14	412	2	11	28
20	紫原中	立部剛	昭42.4.1	28	735	10	43	49
21	西紫原中	松本遵	昭54.4.1	18	604	2	10	35
22	伊敷中	河瀬雅之	昭22.5.1	22	721	4	20	44
23	伊敷台中	窪田雅彦	平6.4.1	17	511	3	18	33
24	河頭中	西村真	昭22.5.1	5	67	2	10	12
25	東桜島中	鬼塚祥朗	昭22.5.1	5	20	2	4	10
26	黒神中	野村浩二	昭22.5.1	1	1	0	0	4
27	桜島中	川畑哲也	昭22.4.17	4	44	1	3	10
28	松元中	木原敏行	昭22.5.2	21	701	3	16	39
29	谷山中	草野芳人	昭22.5.1	31	987	6	31	56
30	東谷山中	市園誠	昭55.4.1	27	795	6	39	49
31	和田中	吉永直昭	昭22.5.1	22	729	3	17	43
32	福平中	前田伸行	昭22.5.1	19	521	4	21	36
33	錫山中	(伊東智志)	昭23.4.1	3	14	0	0	8
34	谷山北中	原崎竜一	昭22.5.1	24	657	6	26	43
35	皇徳寺中	小林俊一郎	平2.4.1	14	431	2	11	28
36	星峯中	田宮弘宣	昭57.4.1	15	487	2	14	29
37	桜丘中	上久保大介	昭55.4.1	15	425	3	12	27
38	喜入中	長元武彦	昭22.5.2	9	238	2	8	18
39	鹿児島玉龍中	秋元達也	平18.4.1	9	358	0	0	18
計				561	16,150	112	557	1,082

(注) () 内の数字は短時間再任用職員数

(4) 市立高等学校

学 校 名	校 長 名	創立年月日	学級数	生徒数	教 員	養護教諭	
1	鹿児島玉龍	秋元達也	昭15.4.1	18	711	48	1
2	鹿児島商業	堀之内尚郎	明27.10.1	18	471	53	2
3	鹿児島女子	福永純一郎	明27.10.1	23	721	59	2
計			59	1,903	160	5	

(令和4年5月1日現在)

養護教諭	栄養教諭	栄養職員	事務職員	学校用務員	調理員	所在地	電話	学校名
1			1	(2)		西佐多町269	295-2152	吉田北中
1	1		1			本名町565	294-2051	吉田南中
1			1			郡山町1500	298-2004	郡山中
1	1		1			緑ヶ丘町46-1	243-7320	緑丘中
2			2	1		吉野町3074	243-2584	吉野中
1			1	1		吉野町5003	243-7600	吉野東中
1	1		1	1	3	玉里団地三丁目45-2	220-5661	坂元中
1			1	(2)		稲荷町36-29	247-7211	清水中
1			1	1		小川町3-10	226-3868	長田中
1			1	1		樋之口町4-38	224-7401	甲東中
2			2	1		城西二丁目3-12	254-9148	城西中
1			1	1		明和二丁目2-1	282-0163	明和中
1			1			武岡五丁目50-1	281-0966	武岡中
1			1	1		武三丁目42-1	255-5171	武中
1			1	1		西陵五丁目13-1	281-3122	西陵中
1			1	1		高麗町36-32	254-9155	甲南中
1			1			下荒田二丁目31-15	253-9070	天保山中
1	3		2			真砂本町58-58	253-9600	鴨池中
1			1			東郡元町13-34	251-6090	南中
2			2			紫原六丁目31-19	257-4554	紫原中
1	1		1		4	西紫原町26-1	252-1554	西紫原中
1			2	1		下伊敷一丁目11-1	226-0522	伊敷中
1			1	1		伊敷台一丁目3-1	228-8114	伊敷台中
1			1	1		犬迫町1168	238-2663	河頭中
1			1		2	東桜島町810	221-2331	東桜島中
			1	1		黒神町647	293-2660	黒神中
1	1		1			桜島藤野町1342	293-2014	桜島中
1	1		1			上谷口町2994-2	278-1101	松元中
2	1		2		5	谷山中央八丁目20-5	268-3165	谷山中
2	1		2	(2)	4	魚見町120-2	268-1271	東谷山中
2	1		2	1	3	和田二丁目44-3	268-8421	和田中
1			2		3(2)	平川町6004	261-3624	福平中
						下福元町9856	263-2001	錫山中
1			1			山田町1690	264-2613	谷山北中
1			2			皇徳寺台三丁目35-1	265-6692	皇徳寺中
1	1		1	1		星ヶ峯四丁目10-1	264-3817	星峯中
1	1		1			桜ヶ丘二丁目34	265-1451	桜丘中
1	1		1			喜入町7143	345-0006	喜入中
1			1			池之上町20-57	247-7161	鹿児島玉龍中
43	15	0	48	16(6)	24(2)			

(令和4年5月1日現在)

栄養教諭	事務職員	実習助手 (再掲)	学校用務員	所在地	電話	学校名	
		4	1	1	池之上町20-57	247-7161	鹿児島玉龍
		4		1	西坂元町58-1	247-7171	鹿児島商業
		4	2	1	玉里町27-1	223-8341	鹿児島女子
		12	3	3			

(5) 私立, 国立の幼稚園, 認定こども園

① 幼稚園 (国立大学法人, 私立)

(令和4年5月1日現在)

番号	区分	園名	園長等名	園児数	教員数	所在地	電話
	国立	鹿児島大学附属	假屋園 昭彦	64	9	郡元一丁目20-15	285-7990
1	私立	カトリック・カリタス	平山 和枝	76	8	紫原三丁目36-22	256-1357
2	〃	川上	外園 恵一	206	14	川上町847	243-3155
3	〃	鹿児島	田中 裕一	231	14	錦江台一丁目20-1	261-7711
4	〃	鴨池しらうめ	内田 純隆	110	12	鴨池新町3-1	257-7445
5	〃	鹿児島女子短大附属かもめ	山下 紀弘	202	17	紫原一丁目19-20	254-6896
6	〃	鹿児島女子短大附属すみれ	小磯 誠	175	14	皇徳寺台四丁目44-1	265-6075
7	〃	鹿児島女子短大附属なでしこ	上田橋 誠	140	12	明和二丁目41-1	281-4114
8	〃	敬愛	松本 敏之	51	7	加治屋町5-6	223-7286
9	〃	研明舎	駒走 正二	16	3	下荒田二丁目23-3	254-1060
10	〃	さつき	猿楽 茂樹	154	13	西陵三丁目3-17	281-8911
11	〃	さみどり	原口 熙	239	15	薬師一丁目4-12	254-2295
12	〃	集成	家村 秀則	52	13	加治屋町15-2	222-7084
13	〃	昭和	永田 愛子	183	17	原良二丁目2-1	254-2082
14	〃	武	豊永 藤浩	52	6	武一丁目12-15	254-1222
15	〃	田上	永吉 龍志	159	14	田上四丁目13-15	259-1133
16	〃	太陽の子	武田 真一	158	11	鴨池新町25-6	256-7288
17	〃	唐湊	福留 正人	126	14	唐湊四丁目5-25	252-8244
18	〃	ひばり	浮田 淳子	52	7	田上五丁目13-21	254-0904
19	〃	星ヶ峯	益山 富誉	169	16	星ヶ峯三丁目33-1	265-3685
20	〃	吉野	野田 弘之	51	9	吉野町3216-53	243-7522

② 幼稚園型認定こども園

(令和4年5月1日現在)

番号	区分	園名	園長等名	園児数	教員数	所在地	電話
1	私立	アソカ	伊地知 裕	72	6	新屋敷町25-25	222-0523
2	〃	いにしき	田邊 源裕	134	16	下伊敷二丁目12-3	220-2705
3	〃	宇宿	緒方 玲子	100	10	宇宿四丁目18-8	264-1810
4	〃	大谷	鳴 一志	107	12	新町2-7	223-6615
5	〃	喜入	野元 博史	83	12	喜入町335-1	345-2280
6	〃	共研	今井 和代	80	11	上之園町20-17	254-0986
7	〃	共立	室屋 賢三	97	12	春日町6-25	247-1304
8	〃	恵光	米島 めぐみ	70	6	小山田町3510-3	238-3410
9	〃	聖母	泉 浩二	138	15	荒田二丁目53-11	254-3555
10	〃	たにやま	井上 博孝	149	13	和田一丁目4-5	267-3190
11	〃	東俣	日高 好治	25	5	東俣町3761-1	298-8221
12	〃	和光	野村 修	184	15	東千石町21-38	222-5693
13	〃	鹿児島三育	平田 理	47	7	平之町14-21	223-6498

③ 幼保連携型認定こども園（私立）

※園児数は1号及び2号認定利用者（令和4年5月1日現在）

番号	区分	園名	園長等名	園児数	教員数	所在地	電話
1	私立	認定こども園 あけほの幼稚園	原 口 洋	79	28	小野四丁目4-31	229-0008
2	〃	認定こども園 伊敷幼稚園	栗 山 俊一郎	134	30	伊敷五丁目19-20	229-2010
3	〃	認定こども園 うちの幼稚園	内 野 功一朗	129	22	玉里団地一丁目5-3	229-1722
4	〃	幼保連携型認定こども園 ヴェリタスこども園	新 平 哲 也	106	19	武岡一丁目22-1	281-3561
5	〃	幼保連携型認定こども園 鹿児島おとり幼稚園	伊 福 勇 史	110	16	武岡四丁目16-1	282-0005
6	〃	認定こども園 幼保連携型 鹿児島さくら幼稚園	尾 方 みゆき	94	24	桜ヶ丘七丁目23-5	264-1161
7	〃	幼保連携型認定こども園 鴨池幼稚園	義 永 淳 子	144	15	郡元三丁目8-5	254-0567
8	〃	かわい認定こども園 可愛幼稚園	宮 内 啓 子	210	42	下福元町7649	261-3434
9	〃	幼保連携型認定こども園 御所こども園	中 野 兵 衛	50	8	上福元町5682	268-5122
10	〃	コスモス認定こども園	徳 田 慎 一	70	23	桜ヶ丘2丁目6-1	264-3952
11	〃	こぼと・ゆなの木こども園	正 村 直 子	135	24	大明丘三丁目14-1	243-1135
12	〃	認定こども園 さかもと幼稚園	齊 藤 聖 子	95	19	西坂元町57-23	248-1431
13	〃	認定こども園 桜ヶ丘中央幼稚園	堀之内 学	243	21	桜ヶ丘四丁目8-2	265-2700
14	〃	幼保連携型認定こども園 しらゆきこども園	原 田 真 弓	68	22	小松原2丁目10-15	269-6811
15	〃	認定こども園 清谿幼稚園	藤 原 正 史	148	21	谷山中央一丁目4360	268-2265
16	〃	幼保連携型認定こども園 千年幼稚園	森 山 勇	103	19	千年二丁目1-3	220-8686
17	〃	幼保連携型認定こども園 草牟田幼稚園	高 山 達 也	81	12	草牟田二丁目20-15	222-6443
18	〃	認定こども園 武岡幼稚園	西 鶴 寅 雄	101	22	武岡五丁目26-6	282-7000
19	〃	幼保連携型認定こども園 谷山善き牧者幼稚園	小 川 靖 忠	202	27	西谷山一丁目1-1	267-4055
20	〃	幼保連携型認定こども園 玉里善き牧者幼稚園	小 川 靖 忠	149	26	草牟田二丁目29-7	222-5348
21	〃	認定こども園 辻ヶ丘幼稚園	永 井 千 治	142	27	東坂元二丁目39-1	247-3005
22	〃	幼保連携型 西谷山認定こども園	上 村 正 則	75	31	西谷山2丁目16-8	269-5075
23	〃	認定こども園 はなぶさ幼稚園	森 山 芳 子	252	33	緑ヶ丘町13-1	244-2277
24	〃	幼保連携型認定こども園 ひかりやま保育園	青 木 浩 一	44	13	光山2丁目12-1	261-6654
25	〃	幼保連携型認定こども園 みのり幼稚園	金 竹 久美子	99	13	明和一丁目39-1	281-2233
26	〃	認定こども園 紫原幼稚園	花 月 敏 郎	172	32	紫原六丁目40-4	254-1659
27	〃	幼保連携型認定こども園 めぐみ幼稚園	高 木 伸 江	53	15	鴨池二丁目23-17	255-8461
28	〃	認定こども園 やはた幼稚園	森 園 直 子	87	17	下荒田四丁目19-10	254-0784
29	〃	認定こども園・吉田南幼稚園	橋 口 大 祐	90	20	本名町543	294-3730
30	〃	幼保連携型認定こども園 よしだるんビー幼稚園	大 丸 顕 信	80	11	東佐多町2157-1	295-2502
31	〃	幼保連携型認定こども園 若葉幼稚園	濱 田 秀 隆	159	28	桜ヶ丘六丁目30-2	265-1151
32	〃	幼保連携型認定こども園 つば幼稚園	大 保 辰 美	207	20	中山一丁目6-1	269-4545
33	〃	幼保連携型認定こども園 ひまわり幼稚園	頭 島 光	127	12	東谷山三丁目31-13	268-2340
34	〃	幼保連携型認定こども園 認定こども園 聖徳園	上 村 洋 一	43	28	和田二丁目2-1	260-0221
35	〃	幼保連携型認定こども園 松青こども園	松 元 公志郎	110	28	谷山中央四丁目4907-11	268-4247
36	〃	認定こども園 たちばな保育園	市 原 清 志	81	24	紫原六丁目40-27	251-4041
37	〃	わくわく鹿児島中央認定こども園	川 口 公 男	60	12	薬師二丁目30-15	204-7400
38	〃	幼保連携型認定こども園 錦ヶ丘	堂 園 春 衣	126	24	吉野町2223-4	244-0006
39	〃	みのりこども園	石 本 憲 昭	54	17	春山町388	248-7525
40	〃	幼保連携型認定こども園 光愛こども園 幼保連携型認定こども園 光愛こども園(分園)	山 下 信 照	108	39	西陵三丁目9-3	282-9620
41	〃	いちご認定こども園	福 留 義 政	82	33	皇徳寺台一丁目30-2	275-0502
42	〃	幼保連携型認定こども園 おひさまこども園	竹 内 香代子	68	26	小原町12-1	269-2880
43	〃	桜ヶ丘こども園	鮫 島 紀 子	68	27	桜ヶ丘六丁目47-1	264-2393
44	〃	ちはなこども園	四 元 孝 英	49	18	吉野町5652-1	243-5003
45	〃	幼保連携型認定こども園 錦城幼稚園	山 下 守	170	24	星ヶ峯二丁目2-1	265-5687
46	〃	幼保連携型認定こども園 こまつばら幼稚園	商 崎 淳 一	319	38	小松原二丁目10-4	268-3151
47	〃	武岡みらいえこども園	福 丸 敬 朗	37	19	武岡五丁目26-7	292-7777

(6) 国立、私立の小学校

(令和4年5月1日現在)

区分	学 校 名	校 長 名	所 在 地	児童数	教員数	電 話
国立	鹿児島大学教育学部附属小学校	假屋園 昭 彦	郡元一丁目20-15	795	42	285-7962
私立	鹿 児 島 三 育 小 学 校	草 野 知 子	平之町14-21	32	4	223-8319
	池 田 学 園 池 田 小 学 校	池 田 由 實	西別府町1660	284	18	282-9000

(7) 国立、私立の中学校

(令和4年5月1日現在)

区分	学 校 名	校 長 名	所 在 地	生徒数	教員数	電 話
国立	鹿児島大学教育学部附属中学校	上 谷 順三郎	郡元一丁目20-35	535	32	285-7932
私立	鹿 児 島 純 心 女 子 中 学 校	久 松 久美子	唐湊四丁目22-2	128	13	254-4121
	ラ・サール中学校	ドミンゴ・ビヤミル	小松原二丁目10-1	522	35	268-3121
	鹿 児 島 修 学 館 中 学 校	中 西 昭 郎	永吉二丁目9-1	243	17	258-2211
	志 學 館 中 等 部	岡 留 秀 一	南郡元町32-1	228	25	252-1038
	池 田 学 園 池 田 中 学 校	池 田 由 實	西別府町1680	138	19	282-7888

(8) 特別支援学校

(令和4年5月1日現在)

区分	学 校 名	校 長 名	所 在 地	学級数	児童・生徒数	教員数	電 話
県立	鹿 児 島 盲 学 校	前 園 孝 哉	西谷山一丁目3-3	17	27	48	263-6660
	鹿 児 島 聾 学 校	東 みゆき	下伊敷一丁目52-27	19	44	49	228-2200
	鹿 児 島 養 護 学 校	迫 田 博 幸	吉野一丁目42-1	83	362	163	243-0114
	桜 丘 養 護 学 校	芝 原 一 郎	桜ヶ丘六丁目12	42	164	82	265-6642
	武 岡 台 養 護 学 校	濱 崎 信 一	小野町2760	79	389	159	282-0440
	皆 与 志 養 護 学 校	井 上 隆 司	皆与志町1782-1	4	7	14	238-5078
	鹿児島高等特別支援学校	上國料 里 美	東坂元三丁目28-1	12	89	34	248-3670
国立	鹿児島大学教育学部附属特別支援学校	寺 床 勝 也	下伊敷一丁目10-1	9	59	29	224-6257

(9) 県立、私立の高等学校

(令和4年5月1日現在)

区分	学 校 名	校 長 名	所 在 地	生徒数	教員数	科 名	電 話
県立	鶴 丸 高 校	前 田 光 久	薬師二丁目1-1	954	62	普	251-7387
	甲 南 高 校	池 田 浩 一	上之園町23-1	951	62	普	254-0175
	鹿児島中央高校	大 脇 俊 朗	加治屋町10-1	943	64	普	226-1574
	錦 江 湾 高 校	福 永 広 隆	平川町4047	576	48	普・理数	261-2121
	武 岡 台 高 校	竹 井 俊 久	小野町3175	938	64	普・情報科学	281-5233
	明 桜 館 高 校	野 村 義 文	郡山町100	514	42	文理科学・商業	298-4124
	松 陽 高 校	田 嶋 吾 富	福山町573	870	65	普・音・美	278-3986
	鹿児島東高校	森 川 敏 美	東坂元三丁目28-1	123	22	普	247-2000
	鹿児島工業高校	大 保 智	草牟田二丁目57-1	1071	81	工Ⅰ・工Ⅱ・電機・ 電技・情報・工化・ 建築・建技・インテ リア	222-9205
	鹿児島南高校	石田尾 行 徳	谷山中央八丁目4-1	935	67	普・商・情報処理・ 体育	268-2255
	開 陽 高 校	阿 多 理	西谷山一丁目2-1	311 109	44 17	普・福祉 普・オフィス情報	263-3733
	鹿児島実業高校	渡 辺 浩 二	五ヶ別府町3591-3	1404	99	文理・普・総合	286-1313
	樟 南 高 校	山 崎 隆 志	武岡一丁目120-1	1356	96	普・商・工	281-2900
	鹿児島高校	須 田 勝 広	薬師一丁目21-9	1643	110	普・情報ビジネス・英数	255-3211
鹿児島純心女子高校	久 松 久美子	唐湊四丁目22-2	300	34	普	254-4121	
私立	鹿児島情報高校	新 納 武 彦	谷山中央二丁目4118	1471	104	e-ブレップ・ブレップ・ 普・マルチメディア・ 情報システム・自動車 工学・メカトロニク ス・情報処理	268-3101
	ラ・サール高校	ドミンゴ・ビヤミル	小松原二丁目10-1	647	33	普	268-3121
	志 學 館 高 等 部	岡 留 秀 一	南郡元町32-1	263	22	普	252-1038
	池田学園池田高等学校	池 田 由 實	西別府町1680	182	24	普	282-7888
	鹿児島修学館高校	中 西 昭 郎	永吉二丁目9-1	108	20	普	258-2211

(10) 通信制の高等学校

(令和4年5月1日現在)

区分	学校名	校長名	所在地	生徒数	教員数	電話
県立	開陽高校	阿多理	西谷山一丁目2-1	1755	31	263-3733
私立	鹿児島実業高校	渡辺浩二	五ヶ別府町3591-3	65	9	286-1508

(11) 大学

(令和4年5月1日現在)

区分	大学名	学部・学科名	学長・学部長名	学生数	所在地	電話
国立	鹿児島大学	本 部	学長 佐野 輝	-	郡元一丁目21-24	285-7111
		法 文 学 部	松田 忠大	1,781	郡元一丁目21-30	〃
		教 育 学 部	有倉 巳幸	848	郡元一丁目20-6	〃
		理 学 部	岡村 浩昭	800	郡元一丁目21-35	〃
		医 学 部	橋口 照人	1,182	桜ヶ丘八丁目35-1	275-5111
		歯 学 部	西村 正宏	313	〃	〃
		工 学 部	木下 英二	1,943	郡元一丁目21-40	285-7111
		農 学 部	橋本 文雄	902	郡元一丁目21-24	〃
県立	鹿児島県立短期大学	水産学部	佐久間 美明	613	下荒田四丁目50-20	286-4111
		共同獣医学部	三角 一浩	189	郡元一丁目21-24	285-7111
		文 学 科	学長 飯干 明	137	下伊敷一丁目52-1	220-1111
		生活科学科		130		
私立	鹿児島国際大学	商経学科	学長 大久保 幸夫	170	坂之上八丁目34-1	261-3211
		第二部商経学科		181		
		経済学部		1333		
	志学館大学	福祉社会学部	学長 松岡 達郎	890	紫原一丁目59-1	812-8501
		国際文化学部		621		
	鹿児島女子短期大学	人間関係学部	学長 志賀 啓一	870	高麗町6-9	254-9191
		法学部		629		
	鹿児島純心女子短期大学	児童教育学科	学長 志賀 啓一	713	高麗町6-9	254-9191
生活科学科						
鹿児島純心女子短期大学	教養学科	学長 山久美子	337	唐湊四丁目22-1	253-2677	
	専攻科 児童教育 食物栄養					
鹿児島純心女子短期大学	生活学科	学長 山久美子	337	唐湊四丁目22-1	253-2677	
	生活学専攻 こども学専攻 食物栄養専攻					
鹿児島純心女子短期大学	英語科	学長 山久美子	337	唐湊四丁目22-1	253-2677	
	英語科					

(12) 大学院・専攻科

(令和4年5月1日現在)

区分	大学名	科名	学生数	所在地	電話
国立	鹿児島大学	人文社会科学研究科	64	郡元一丁目21-30	285-7111
		教育学研究科	39	郡元一丁目20-6	〃
		保健学研究科	75	桜ヶ丘八丁目35-1	275-5111
		理工学研究科	618	郡元一丁目21-40	285-7111
		農林水産学研究科	250	下荒田四丁目50-20	285-4111
		歯学総合研究科	339	桜ヶ丘八丁目35-1	275-5111
		臨床心理学研究科	32	郡元一丁目21-30	285-7111
		共同獣医学研究科	37	郡元一丁目21-24	〃
		連合農学研究科	105	〃	〃
私立	鹿児島国際大学	経済学研究科	20	坂之上八丁目34-1	261-3211
		福祉社会学研究科	17		
	国際文化研究科	26			
志学館大学	心理臨床学研究科(修士)	26	紫原一丁目59-1	812-8501	
心理臨床学専攻					

2. 学校教育

(1) 令和3年度進路状況（市立中学校）

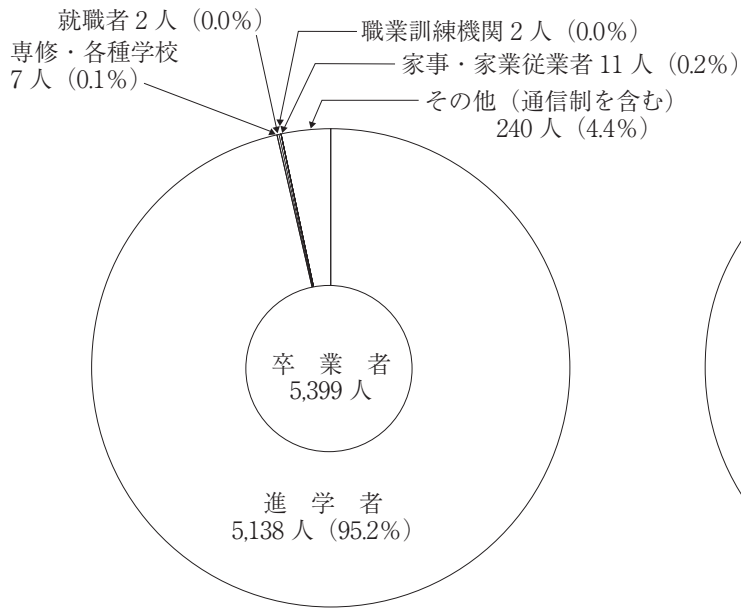

(2) 令和3年度地域別就職状況（市立中学校）

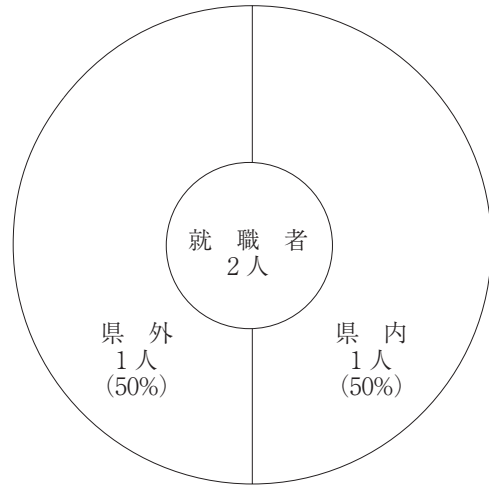

(3) 年度別進路状況（市立中学校）

年度	卒業者	進学者	割合	就職者	割合	専修各種学校	割合	職業訓練機関	割合	家事従業者	割合	その他	割合
H19年度	5,900	5,781	98.0%	16	0.3%	1	0.0%	1	0.0%	36	0.6%	64	1.1%
H20年度	5,936	5,793	97.6%	7	0.1%	10	0.2%	2	0.0%	29	0.5%	93	1.6%
H21年度	5,915	5,793	97.9%	8	0.1%	12	0.2%	2	0.0%	20	0.3%	77	1.3%
H22年度	5,465	5,359	98.1%	4	0.1%	4	0.1%	4	0.1%	33	0.6%	53	1.0%
H23年度	5,535	5,400	97.6%	6	0.1%	1	0.0%	0	0.0%	34	0.6%	88	1.6%
H24年度	5,539	5,407	97.6%	10	0.2%	5	0.1%	1	0.0%	28	0.5%	85	1.5%
H25年度	5,442	5,296	97.3%	10	0.2%	4	0.1%	3	0.1%	22	0.4%	107	2.0%
H26年度	5,334	5,171	96.9%	13	0.2%	10	0.2%	5	0.1%	25	0.4%	110	2.1%
H27年度	5,389	5,234	97.1%	25	0.5%	4	0.1%	1	0.0%	7	0.1%	118	2.1%
H28年度	5,377	5,246	97.6%	14	0.2%	1	0.0%	5	0.1%	5	0.1%	106	2.0%
H29年度	5,343	5,160	96.6%	7	0.1%	4	0.1%	1	0.0%	5	0.1%	166	3.1%
H30年度	5,326	5,158	96.8%	5	0.1%	1	0.0%	3	0.0%	15	0.3%	144	2.7%
R元年度	5,205	5,009	96.2%	5	0.1%	3	0.1%	1	0.0%	29	0.6%	158	3.0%
R2年度	5,055	4,868	96.3%	9	0.2%	7	0.1%	2	0.0%	7	0.1%	162	3.2%
R3年度	5,399	5,138	95.2%	2	0.0%	6	0.1%	2	0.0%	11	0.2%	240	4.4%

(4) 不登校・いじめの状況

① 不登校（年間30日以上欠席）の人数

(単位：人)

年 度	平成29年度	平成30年度	令和元年度	令和2年度	令和3年度
小 学 校	87	113	149	165	302
中 学 校	470	484	508	532	851
小・中合計	557	597	657	697	1,153
市立高等学校	22	12	30	35	18
総 計	579	609	687	732	1,171

② いじめの認知件数

(単位：件)

年 度	平成29年度	平成30年度	令和元年度	令和2年度	令和3年度
小 学 校	381	554	551	500	707
中 学 校	271	228	319	272	354
小・中合計	652	782	870	772	1,061
市立高等学校	20	35	18	19	41
総 計	672	817	888	791	1,102

(5) 青少年補導センター街頭補導実績

(単位：回・人)

年 度	平成29年度	平成30年度	令和元年度	令和2年度	令和3年度
実 施 回 数	1,319	1,384	1,385	1,410	1,247
補 導 従 事 者 数	3,341	3,339	3,528	3,029	2,708
補 導 少 年 数	6,760	6,163	5,824	5,010	5,156

(6) 不就学児童生徒

(令和4年5月1日現在)

区 分	小 学 校			中 学 校			総 計
	猶 予	免 除	計	猶 予	免 除	計	
肢 体 不 自 由	0人	0人	0人	0人	0人	0人	0人
虚 弱（病 弱）	0	0	0	0	0	0	0
知 的 障 害	0	0	0	0	0	0	0
そ の 他	0	0	0	0	0	0	0
計	0	0	0	0	0	0	0

(7) 就学援助事業

義務教育の円滑な実施のため、経済的理由によって就学困難と認められる児童生徒の保護者に対し、学用品費、学校給食費及び修学旅行費などの援助を行う。

〈就学援助等児童生徒内容〉

※要保護の人員は、教育扶助のうち就学援助で修学旅行費を援助した人数

※準要保護（小学校）の人員は、入学前支給児童（新入学学用品費）を除く。

（平成29：1,203人、平成30：1,124人、令和元：1,058人、令和2：1,068人、令和3：1,097人）

○ 小学校

（各年度3月31日現在）

年 度	児 童 数 (各年度5.1現在)	要 保 護		準 要 保 護		計	
		人 員	扶助率	人 員	扶助率	人 員	扶助率
平成28	33,581人	108人	0.3%	8,528人	25.4%	8,636人	25.7%
平成29	33,869	102	0.3	8,315	24.6	8,417	24.9
平成30	34,262	87	0.3	8,224	24.0	8,311	24.3
令和元	34,198	92	0.3	7,881	23.0	7,973	23.3
令和2	34,029	109	0.3	7,663	22.5	7,772	22.8
令和3	33,672	81	0.2	7,383	21.9	7,464	22.2

○ 中学校

（各年度3月31日現在）

年 度	生 徒 数 (各年度5.1現在)	要 保 護		準 要 保 護		計	
		人 員	扶助率	人 員	扶助率	人 員	扶助率
平成28	16,549人	116人	0.7%	4,033人	24.4%	4,149人	25.1%
平成29	16,354	100	0.6	3,900	23.8	4,000	24.5
平成30	16,069	91	0.6	3,729	23.2	3,820	23.8
令和元	16,153	93	0.6	3,667	22.7	3,760	23.3
令和2	16,222	54	0.3	3,612	22.3	3,666	22.6
令和3	16,657	67	0.4	3,617	21.7	3,684	22.1

○ 小・中合計

（各年度3月31日現在）

年 度	児童生徒数 (各年度5.1現在)	要 保 護		準 要 保 護		計	
		人 員	扶助率	人 員	扶助率	人 員	扶助率
平成28	50,130人	224人	0.4%	12,561人	25.1%	12,785人	25.5%
平成29	50,223	202	0.4	12,215	24.3	12,417	24.7
平成30	50,331	178	0.4	11,953	23.7	12,131	24.1
令和元	50,351	185	0.4	11,548	22.9	11,733	23.3
令和2	50,251	163	0.3	11,275	22.4	11,438	22.8
令和3	50,329	148	0.3	11,000	21.9	11,148	22.2

(8) 特別支援教育就学奨励事業

保護者の経済的負担を軽減し、特別支援教育の振興に資するため、特別支援学級等に就学又は通級指導教室に通学する児童生徒の保護者に対して学用品費、学校給食費及び修学旅行費などの援助を行う。（令和3年度実績 小学校926人、中学校222人、計1,148人）

(9) 遠距離通学費補助事業

鹿児島市立学校に校区内から通学する者（鹿児島市全域を通学区域とする学校に通学する者は除く。）のうち、片道の通学距離が小学校では4km以上、中学校では6km以上で、通常の通学方法として公共交通機関等を利用して通学する者の保護者を対象に経済的負担の軽減を図るため、1月当たりの通学定期券の購入費に相当する額を限度として通学費の補助を行う。

(令和3年度対象数)

小 学 校	中 学 校	計
6校 31人	5校 84人	11校 115人

(10) 安心安全通学費補助事業

鹿児島市立学校に校区内から通学する者（鹿児島市全域を通学区域とする学校に通学する者は除く。）のうち、片道の通学距離が小学校では4km未満、中学校では6km未満で、交通安全を理由に公共交通機関等を利用して通学する児童生徒の保護者を対象に経済的負担の軽減を図るため、1月当たりの通学定期券の購入費に相当する額の2分の1の額を限度として、通学費の一部の補助を行う。

(令和3年度対象数)

小 学 校	中 学 校	計
4校 106人	7校 183人	11校 289人

(11) 通級指導教室保護者交通費助成事業

通級指導教室に通級する児童生徒に付き添う保護者の経済的負担を軽減し、特別支援教育の振興に寄与するため、その保護者の交通費について一部助成を行う。

保護者が、公共交通機関での児童生徒の通級に付き添う場合と、自家用車により通級指導教室へ児童生徒を送迎する場合を対象とする。(令和3年度実績 小学校225人、中学校8人、計233人)

(12) 奨学資金貸付基金制度

基金総額 300,000千円

年間貸付限度額 50,000千円

(1) 奨学金

① 貸与月額

ア 国公立 18,000円

イ 私立 30,000円

② 貸与者数 (令和3年度) 40人

③ 貸与期間 高等学校等の正規の修業期間

④ 返還方法 高等学校等卒業の翌月から6月据置き、貸与総額に応じて定められた年返還額を、年賦、半年賦、月賦等により返還する。

(2) 入学一時金

① 貸与額

ア 国公立 40,000円

イ 私立 100,000円

② 返還方法 高等学校等入学年度の10月から、卒業する月までの間に、半年賦、月賦等により返還する。

(奨学金貸与、返還状況)

(各年度3月31日現在)

年 度	貸 与 額	返 還 額
昭和25～平成20	687,366,820円	413,804,847円
21	38,644,000	25,480,974
22	33,824,600	26,483,012
23	29,783,700	28,705,452
24	26,047,500	27,597,575
25	23,748,000	26,504,416
26	26,234,000	27,637,390
27	23,578,000	30,781,557
28	19,408,000	27,825,446
29	14,516,000	27,877,195
30	11,240,000	26,011,630
令和元	13,508,000	25,095,720
2	11,972,000	26,009,995
3	12,240,000	26,505,484

(13) 市立高等学校, 鹿児島玉龍中学校の授業料等

(令和4年4月1日現在)

区 分	授 業 料	入 学 検 定 料	入 学 料
高 等 学 校	年 額 118,800円	2,200円	5,500円
鹿児島玉龍中学校	—	2,200円	—

(14) 市立小中学校の児童生徒数の推移

(各年度5月1日現在)(単位:人)

年度 校種	平成元	2	3	4	5	6	7	8	9		10	11	12
小学校	45,049	44,465	43,886	43,021	41,888	41,212	40,113	38,428	36,840		35,341	34,583	33,398
中学校	23,717	23,016	22,536	22,286	21,689	21,393	21,038	21,135	20,819		20,338	19,116	18,718
年度 校種	13	14	15	16	17	18	19	20	21		22	23	24
小学校	32,666	31,905	31,572	31,398	34,186	33,592	33,029	33,013	32,878		32,816	32,655	32,440
中学校	18,063	17,703	16,684	16,071	17,625	17,588	17,550	17,109	16,743		16,397	16,365	16,205
年度 校種	25	26	27	28	29	30	令和元	2	3	4			
小学校	32,564	32,529	32,689	32,702	33,006	33,397	33,332	33,170	32,852	32,624			
中学校	16,089	16,042	16,018	15,953	15,754	15,489	15,573	15,684	16,121	16,150			

(15) 小規模校入学特別認可制度

豊富な自然環境に恵まれた小規模校の特性を生かし、心身の健康増進・体力づくりとともに、自然に触れる中で学ぶ楽しさを体験したい、豊かな人間性を培いたいと希望する保護者及び児童生徒に、一定の条件を付し、特別に入学(転学)を認める。

(対象校数及び利用児童生徒数(令和4年5月1日現在))

小 学 校	中 学 校	計
14校 68人	5校 19人	19校 87人

3. 特別支援教育

(1) 特別支援学級の推移

(各年度5月1日現在)

校種	年度		平成20	21	22	23	24	25	26	27	28	29	30	令和元	2	3	4
	学級数	1学級の人数															
小学校	学級数		112	117	126	137	141	148	159	182	206	245	271	307	348	360	373
	1学級の人数		3.1	3.3	3.4	3.6	3.7	4.0	4.1	4.2	4.4	4.5	4.9	5.1	5.2	5.4	5.1
中学校	学級数		54	60	59	64	62	64	67	70	74	80	86	90	97	103	112
	1学級の人数		2.9	3.0	2.9	2.8	3.0	3.3	3.4	3.6	3.3	3.8	4.0	4.3	4.5	5.0	5.6

(2) 特別支援学級学年別入級児童生徒数

(令和3年5月1日現在)

性別	校種	小学校							中学校				総計
		学年							学年				
	1	2	3	4	5	6	計	1	2	3	計		
男子		202	262	270	259	260	262	1,515	127	139	123	389	1,904
女子		50	60	96	93	76	84	459	67	55	46	168	627
計		252	322	366	352	336	346	1,974	194	194	169	557	2,531

(3) 通級指導教室児童生徒数の推移

(各年度5月1日現在)

年度	設置教室数	教員数	小学校																				中学校								
			言語教室										自閉症・情緒教室										LD・ADHD教室		聴覚教室	LD・ADHD	自閉症・情緒教室				
			名山	原良	中郡	谷山	計	平均	山下	城南	吉野	谷山	武岡台	紫原	南	原良	八幡	宮川	計	平均	山下	川上	中山	計	平均	山下	甲南	皇徳寺	計	平均	
H20	7	16	16	34	27	31	35	127	31.8	10	-	-	15	-	-	-	-	-	25	12.5	8	5	8	21	7.0	8	-	-	-	-	
21	7	16	16	30	28	36	35	129	32.3	14	-	-	14	-	-	-	-	-	28	14.0	8	3	11	22	7.3	6	-	-	-	-	
22	7	17	17	37	33	41	30	141	35.3	19	-	-	15	-	-	-	-	-	34	17.0	9	6	9	24	8.0	6	-	-	-	-	
23	8	18	18	33	31	36	34	134	33.5	23	-	-	20	-	-	-	-	-	43	21.5	8	7	13	28	9.3	3	3	-	3	1.5	
24	8	19	19	33	32	37	30	132	33.0	35	-	-	18	-	-	-	-	-	53	26.5	3	12	19	34	11.3	4	4	-	4	2	
25	9	20	20	27	33	42	32	134	33.5	42	-	10	20	-	-	-	-	-	72	24.0	2	11	22	35	11.7	4	6	-	6	3	
26	9	20	20	32	34	39	30	135	33.8	56	-	13	19	-	-	-	-	-	88	29.3	3	13	29	45	15.0	3	5	-	5	2.5	
27	10	21	21	36	37	40	34	147	36.8	56	12	17	28	-	-	-	-	-	113	28.3	2	13	37	52	17.3	2	8	-	8	4	
28	11	22	22	34	39	42	37	152	38.0	53	19	17	32	12	-	-	-	-	133	26.6	6	13	45	64	21.3	2	4	-	4	2	
29	13	24	24	38	38	34	40	150	38.0	49	17	16	27	20	12	8	-	-	149	21.3	3	16	42	61	20.3	3	8	-	8	4	
30	13	25	25	34	37	39	35	145	36.3	46	20	20	37	20	21	18	7	-	189	23.6	4	16	46	66	22.0	3	7	-	7	3.5	
R元	14	26	26	33	39	39	29	140	35.0	42	12	16	50	22	19	21	20	4	206	22.9	2	16	48	66	22.0	3	9	-	9	4.5	
2	15	27	27	33	49	41	45	168	42.0	42	14	19	44	15	20	22	19	18	5	218	21.8	2	13	50	65	21.6	1	8	-	8	4
3	15	27	27	36	48	38	47	169	42.3	41	11	13	40	20	19	22	19	18	13	216	21.6	8	12	53	73	24.3	0	10	-	10	5
4	16	28	29	38	48	40	37	163	40.5	34	14	20	32	17	19	22	16	19	18	211	21.1	20	19	38	77	25.7	0	13	7	20	10

4. 保健体育

(1) 令和3年度本市児童生徒の体力・運動能力調査結果

※平成11年度から「新体力テスト」の内容で実施した。

※全国平均は令和2年度に実施した全国の抽出校の平均である。

※ボール投げ（小学校はソフトボール，中学校はハンドボール）

① 本市の平均値と全国・県との比較

本市の男子と全国・県との比較（平均値）

学校・学年	値	握力	上体起こし	長座体前屈	反復横とび	20mシャトルラン	50m走	立ち幅とび	ボール投げ
小学校2年7歳	全国	11.12	14.16	28.91	32.50	29.91	10.65	128.87	11.79
	県	10.25	12.72	27.87	30.39	25.66	10.95	123.40	11.44
	市	10.13	11.99	30.80	30.24	25.83	10.85	121.56	11.00
小学校4年9歳	全国	14.89	18.26	32.26	39.81	45.42	9.61	148.84	19.83
	県	13.66	17.23	29.83	35.88	39.92	9.86	142.91	18.54
	市	13.69	16.98	31.05	34.88	38.99	9.84	139.86	17.83
小学校5年10歳	全国	17.48	20.75	34.09	44.40	53.60	9.15	156.87	23.12
	県	16.02	18.72	31.09	39.50	48.69	9.47	151.40	21.71
	市	15.36	17.94	31.14	38.09	43.95	9.47	146.63	20.47
小学校6年11歳	全国	20.42	21.38	36.02	45.87	56.54	8.91	166.85	26.61
	県	18.60	20.48	33.16	43.32	56.48	9.07	162.30	25.20
	市	17.78	19.54	32.71	42.64	53.05	9.00	161.37	23.23
中学校1年12歳	全国	25.19	24.25	40.85	50.49	69.90	8.50	185.27	18.44
	県	23.13	22.50	38.22	46.47	65.25	8.70	179.22	18.96
	市	23.02	22.53	36.96	44.21	64.62	8.71	179.63	18.45
中学校2年13歳	全国	30.58	27.57	44.99	54.13	81.40	7.90	203.32	21.34
	県	28.70	26.00	42.26	50.95	82.43	8.11	196.82	21.42
	市	28.22	26.43	41.55	49.87	83.52	8.09	194.73	20.84

本市の女子と全国・県との比較（平均値）

学校・学年	値	握力	上体起こし	長座体前屈	反復横とび	20mシャトルラン	50m走	立ち幅とび	ボール投げ
小学校2年7歳	全国	10.47	13.65	31.42	30.53	22.91	11.06	121.75	7.67
	県	9.73	12.19	29.56	29.78	21.86	11.14	116.34	7.30
	市	9.48	11.96	32.50	29.92	22.19	11.00	113.64	7.33
小学校4年9歳	全国	14.50	17.98	36.13	38.43	36.64	9.85	143.71	12.40
	県	13.17	16.24	33.14	34.74	32.29	10.10	135.47	11.67
	市	12.72	15.91	34.43	33.78	32.07	10.05	130.44	11.05
小学校5年10歳	全国	17.35	19.20	39.88	42.80	41.89	9.47	149.20	14.21
	県	16.10	17.60	35.28	37.81	39.57	9.67	145.87	13.76
	市	15.95	17.13	35.90	37.27	37.07	9.61	141.53	13.39
小学校6年11歳	全国	19.86	19.67	40.55	44.05	46.49	9.17	158.10	16.55
	県	18.79	18.75	37.35	41.47	47.03	9.27	155.50	15.99
	市	18.08	18.14	36.86	41.16	45.57	9.19	152.89	14.32
中学校1年12歳	全国	22.17	21.32	43.28	46.83	51.78	9.06	166.70	11.95
	県	21.10	19.40	41.82	43.47	48.06	9.19	162.71	11.47
	市	21.08	19.70	40.91	42.29	47.75	9.23	163.66	10.93
中学校2年13歳	全国	24.17	22.63	47.61	48.57	58.67	8.79	173.87	13.37
	県	23.16	22.30	44.11	46.31	57.05	8.91	169.38	12.99
	市	23.15	22.66	44.18	45.77	56.73	8.85	168.31	12.62

② 全国と県・本市との比較（偏差値）

全国の男子と県・本市との比較（偏差値）

学校・学年	値	握力	上体起こし	長座体前屈	反復横とび	20mシャトルラン	50m走	立ち幅とび	ボール投げ
小学校2年7歳	全国	50.00	50.00	50.00	50.00	50.00	50.00	50.00	50.00
	県	46.15	47.46	48.54	46.57	47.06	46.67	47.19	49.26
	市	45.62	46.17	52.65	46.33	47.18	47.78	46.24	48.33
	全国標準偏差	2.26	5.67	7.13	6.16	14.45	0.90	19.46	4.74
小学校4年9歳	全国	50.00	50.00	50.00	50.00	50.00	50.00	50.00	50.00
	県	46.17	48.07	46.39	44.27	47.29	46.91	46.77	48.34
	市	46.26	47.61	48.20	42.81	46.83	47.16	45.10	47.43
	全国標準偏差	3.21	5.35	6.74	6.86	20.27	0.81	1.834	7.78
小学校5年10歳	全国	50.00	50.00	50.00	50.00	50.00	50.00	50.00	50.00
	県	45.76	46.37	46.14	43.20	47.60	45.84	47.19	48.30
	市	43.84	44.97	46.20	41.25	45.28	45.84	44.74	46.80
	全国標準偏差	3.44	5.59	7.77	7.21	20.44	0.77	19.47	8.28
小学校6年11歳	全国	50.00	50.00	50.00	50.00	50.00	50.00	50.00	50.00
	県	46.02	48.15	46.63	45.99	49.97	47.84	48.01	48.57
	市	44.22	46.21	46.10	44.92	48.45	48.78	47.60	46.58
	全国標準偏差	4.57	4.86	8.48	6.36	22.56	0.74	22.86	9.88
中学校1年12歳	全国	50.00	50.00	50.00	50.00	50.00	50.00	50.00	50.00
	県	46.58	46.80	47.31	44.06	48.01	47.30	47.51	51.07
	市	46.40	46.86	46.02	40.72	47.74	47.16	47.68	50.02
	全国標準偏差	6.02	5.47	9.77	6.77	23.33	0.74	24.29	4.87
中学校2年13歳	全国	50.00	50.00	50.00	50.00	50.00	50.00	50.00	50.00
	県	47.39	47.28	47.41	45.74	50.41	46.87	47.37	50.14
	市	46.73	48.03	46.74	44.29	50.84	47.16	46.52	49.14
	全国標準偏差	7.21	5.78	10.54	7.46	25.13	0.67	24.67	5.82

全国の女子と県・本市との比較（偏差値）

学校・学年	値	握力	上体起こし	長座体前屈	反復横とび	20mシャトルラン	50m走	立ち幅とび	ボール投げ
小学校2年7歳	全国	50.00	50.00	50.00	50.00	50.00	50.00	50.00	50.00
	県	46.95	47.18	47.44	48.67	48.92	49.08	46.93	48.39
	市	45.93	46.73	51.49	48.92	49.26	50.69	45.41	48.52
	全国標準偏差	2.43	5.17	7.27	5.64	9.70	0.87	17.65	2.30
小学校4年9歳	全国	50.00	50.00	50.00	50.00	50.00	50.00	50.00	50.00
	県	45.72	46.48	45.57	44.11	47.11	46.43	45.38	47.99
	市	44.28	45.82	47.48	42.57	46.96	47.14	42.56	46.29
	全国標準偏差	3.11	4.95	6.75	6.26	15.05	0.70	17.83	3.64
小学校5年10歳	全国	50.00	50.00	50.00	50.00	50.00	50.00	50.00	50.00
	県	46.45	46.47	44.44	41.91	48.57	47.10	48.23	48.97
	市	46.02	45.43	45.19	41.04	47.02	47.97	45.93	48.11
	全国標準偏差	3.52	4.53	8.28	6.17	16.17	0.69	18.86	4.35
小学校6年11歳	全国	50.00	50.00	50.00	50.00	50.00	50.00	50.00	50.00
	県	47.49	48.14	46.47	45.47	50.30	48.61	48.77	49.00
	市	45.83	46.91	45.93	44.93	49.48	49.72	47.53	46.03
	全国標準偏差	4.27	4.95	9.06	5.70	17.76	0.72	21.11	5.62
中学校1年12歳	全国	50.00	50.00	50.00	50.00	50.00	50.00	50.00	50.00
	県	47.43	46.20	48.42	44.21	47.97	48.09	48.13	48.70
	市	47.38	46.79	47.43	42.17	47.81	47.50	48.57	47.24
	全国標準偏差	4.16	5.05	9.22	5.80	18.37	0.68	21.31	3.69
中学校2年13歳	全国	50.00	50.00	50.00	50.00	50.00	50.00	50.00	50.00
	県	47.80	49.41	46.65	45.96	49.16	48.18	47.98	49.03
	市	47.78	50.05	46.72	44.99	48.99	49.09	47.50	48.08
	全国標準偏差	4.60	5.59	10.46	5.59	19.18	0.66	22.21	3.91

(2) 本市における児童生徒の体格と疾病・異常

① 体格の平均値（令和3年度）※全国、県は令和2年度の学校保健統計調査による

性別	項目	校種		小 学 校						中 学 校			高 等 学 校		
		区	年 齢	6 歳	7 歳	8 歳	9 歳	10歳	11歳	12歳	13歳	14歳	15歳	16歳	17歳
男	身 長 (cm)	全 国		117.5	123.5	129.1	134.5	140.1	146.6	154.3	161.4	166.1	168.8	170.2	170.7
		県		115.9	121.7	126.9	133.2	138.3	144.3	152.2	159.3	164.8	167.3	169.2	169.9
		市		116.1	121.9	127.4	132.9	138.5	144.7	152.9	159.8	165.2	168.7	169.9	170.3
	体 重 (kg)	全 国		22.0	24.9	28.4	32.0	35.9	40.4	45.8	50.9	55.2	58.9	60.9	62.6
		県		21.4	24.0	26.6	30.9	34.7	38.8	44.5	49.4	54.5	57.9	62.3	63.0
		市		21.4	23.9	27.1	30.5	34.8	38.5	44.1	49.0	53.9	60.5	60.6	63.5

性別	項目	校種		小 学 校						中 学 校			高 等 学 校		
		区	年 齢	6 歳	7 歳	8 歳	9 歳	10歳	11歳	12歳	13歳	14歳	15歳	16歳	17歳
女	身 長 (cm)	全 国		116.7	122.6	128.5	134.8	141.5	148.0	152.6	155.2	156.7	157.3	157.7	157.9
		県		115.0	121.0	127.1	133.4	140.1	146.4	151.5	154.6	156.1	156.5	157.1	156.6
		市		115.2	121.4	126.8	133.2	139.9	146.6	151.8	154.5	156.1	157.5	157.5	157.3
	体 重 (kg)	全 国		21.5	24.3	27.4	31.1	35.4	40.3	44.5	47.9	50.2	51.2	51.9	52.3
		県		21.1	23.6	26.8	30.4	35.4	39.4	44.0	47.6	50.2	51.7	53.0	52.4
		市		20.8	23.5	26.4	29.8	34.0	39.4	43.8	47.1	49.9	50.8	51.9	52.2

② 市立学校児童生徒 疾病・異常被患率（令和3年度）

（単位：％）

項目	校種 性別	小学校			中学校			高等学校		
		男	女	計	男	女	計	男	女	計
視力	0.7以上1.0未満の者	9.9	11.4	10.6	10.0	9.7	9.9	7.5	6.5	7.0
	0.3以上0.7未満の者	9.1	10.5	9.8	11.5	11.7	11.6	8.4	6.3	7.3
	0.3未満の者	3.0	3.6	3.3	7.0	6.6	6.8	5.9	2.1	3.8
	1.0未満の者の合計	27.9	31.4	29.6	32.0	30.5	31.3	21.8	14.9	18.0
難聴		0.5	0.8	0.6	0.4	0.4	0.4	0.3	0.3	0.3
眼検の査	伝染性眼疾患の者	0.0	0.0	0.0	0.0	0.0	0.0	0.0	0.0	0.0
	その他の眼疾患・異常の者	5.7	5.2	5.4	6.0	4.8	5.4	6.9	2.0	4.2
耳の鼻咽頭査	耳疾患の者	10.7	11.1	10.9	9.9	7.4	8.7	6.4	6.6	6.5
	鼻・副鼻腔疾患の者	22.9	13.5	18.3	20.1	15.2	17.7	27.8	22.0	24.0
	口腔咽喉頭疾患・異常の者	0.4	0.4	0.4	0.3	0.3	0.3	1.2	0.4	0.7
歯・口腔の検査	処置完了者	22.9	21.7	22.3	25.2	29.4	27.3	21.1	27.9	24.9
	未処置歯のある者	22.5	21.8	22.2	19.4	18.7	19.1	25.4	31.1	28.6
	計	45.3	43.6	44.5	44.5	48.2	46.3	46.5	59.0	53.5
	歯列・咬合に異常のある者	4.2	4.3	4.3	5.1	5.7	5.4	3.2	6.1	4.8
	顎関節に異常のある者	0.0	0.0	0.0	0.8	0.7	0.7	0.5	0.3	0.4
	歯垢の状態に異常のある者	2.8	2.1	2.4	7.4	3.4	5.4	4.4	2.0	3.0
	歯肉の状態に異常のある者	2.0	1.5	1.8	8.6	4.9	6.8	5.0	2.0	3.3
	その他の疾病・異常の者	7.5	6.9	7.2	8.2	5.9	7.0	4.6	2.1	3.2
結核	結核の精密検査の対象者	0.2	0.2	0.2	0.1	0.0	0.0	0.0	0.0	0.0
	結核	0.0	0.0	0.0	0.0	0.0	0.0	0.0	0.0	0.0
尿検査	蛋白質検査	0.5	0.8	0.6	2.3	1.5	1.9	4.7	2.2	3.3
	尿糖検査	0.1	0.1	0.1	0.1	0.2	0.1	1.0	0.0	0.1
栄養不良		0.1	0.1	1.0	0.2	0.2	0.2	0.0	0.0	0.0
肥満傾向		3.0	1.8	2.4	1.2	1.1	1.2	1.2	0.0	0.5
せき柱側わん・せき柱側わん症		0.3	0.2	0.2	0.4	0.9	0.6	0.1	0.5	0.4
その他のせき柱・胸郭異常の者		0.2	0.2	0.2	0.9	0.4	0.6	3.2	2.0	2.5
アトピー性皮膚疾患		1.1	1.0	1.1	0.5	0.3	0.4	1.6	1.0	1.2
その他の皮膚疾患		0.2	0.1	0.2	0.0	0.0	0.0	0.0	0.0	0.0
心臓疾患・異常の者		1.0	0.8	0.9	0.8	0.7	0.7	2.6	1.2	1.8
心電図異常の者		1.6	1.2	1.4	1.8	2.0	1.9	6.1	3.6	4.7
ぜん息の者		1.6	1.3	1.5	0.3	0.1	0.2	0.6	0.2	0.3
腎臓疾患の者		0.2	0.2	0.2	0.1	0.1	0.1	0.3	0.4	0.4
言語障害の者		0.2	0.2	0.2	0.0	0.0	0.0	0.0	0.0	0.0
その他の疾病・異常の者		1.3	1.3	1.3	0.5	5.0	0.5	0.0	2.3	1.3

* 高等学校の欄は、鹿児島市立3校高等学校の割合（％）で示してある。

(3) 児童生徒の学校管理下における事故の実態（令和3年度）

① 負傷・疾病

（単位：件）

		小学校	中学校	高校	幼稚園	合計
負傷	骨折	610	536	68	1	1,215
	捻挫	435	396	39		870
	脱臼	66	42	11		119
	挫傷・打撲	774	406	64	1	1,245
	靱帯損傷・断裂	84	127	38		249
	挫創	131	38	6		175
	切創	33	16	3		52
	刺創	17	4	1		22
	割創	1	0	0		1
	裂創	41	8	0		49
	擦過傷	36	6	0		42
	熱傷・火傷	5	5	1		11
	歯牙破折	26	2	0		28
	その他	5	0	0	1	6
小計	2,264	1,586	231	3	4,084	
疾病	127	91	18		236	
負傷・疾病の合計	2,391	1,677	249	3	4,320	

② 場合別状況

（単位：件）

	小学校	中学校	高校	幼稚園	合計
各教科等	703	485	38	3	1,229
特別活動（除学校行事）	154	28	1		183
学校行事	69	72	20		161
課外指導	5	739	169		913
休憩時間	1,219	312	3		1,534
通学中（通園中）	241	41	18		300
合計	2,391	1,677	249	3	4,320

③ 場所別状況

（単位：件）

	小学校	中学校	高校	幼稚園	合計
学校内・校舎内（園内・園舎内）	1,010	798	76	2	1,886
学校内・校舎外（園内・園舎外）	1,095	648	97		1,840
学校外（園舎外）	286	231	76	1	594
合計	2,391	1,677	249	3	4,320

(4) 児童生徒の交通事故の実態

① 年度別学年別発生状況

（単位：人）

② 状態別発生状況（単位：人）

校種 学年	小学校							中学校				高等学校				小中高 合計	状態	歩行中			自転車 乗車中	その他 （車同乗など）	計	
	1	2	3	4	5	6	計	1	2	3	計	1	2	3	計			横断中	横断歩道上	横断歩道外				その他
H24	7	8	4	2	4	2	27	6	0	6	12	0	0	0	0	39	校種	8	7	6	6	0	27	
25	7	7	15	9	6	5	49	7	3	4	14	0	0	0	0	63								小学校
26	4	8	6	8	5	6	37	2	8	0	10	2	2	1	5	52		中学校	4	3	3	6	1	17
27	8	9	4	2	6	4	33	1	2	7	10	2	1	1	4	47		高等学校	0	0	0	4	0	4
28	12	9	7	9	6	13	56	4	3	6	13	0	0	1	1	70		計	12	10	9	16	1	48
29	15	9	13	8	7	5	57	6	5	8	19	1	0	0	1	77		割合 (%)	25.0	20.8	18.8	33.3	2.1	100
30	11	8	10	6	6	4	45	4	1	6	11	2	2	1	5	61								
R元	13	8	3	10	7	3	44	5	4	5	14	1	1	1	3	61								
2	9	8	4	7	5	3	36	3	6	0	9	4	1	0	5	50								
3	7	5	6	4	1	4	27	6	5	6	17	1	3	0	4	48								

(5) 学校給食調理方式別実施状況

(令和4年5月1日現在)

方式 区分 校種	自校方式校		センター校		計	
	実施 学校 数	児童 生徒 数	実施 学校 数	児童 生徒 数	実施 学校 数	児童 生徒 数
小学校	47	22,948	31	9,676	78	32,624
中学校	14	5,591	24	10,201	38	15,792
計	61	28,539	55	19,877	116	48,416

(6) 学校給食費（令和4年度）

(1人1食当たり平均予定額)

区分 校種	方式		自校方式校		センター校		
	小学校	中学校	小学校	中学校	小学校	中学校	
食 材 料 費	パ 米	ン 飯	・ 代	円 銭	円 銭	円 銭	円 銭
	56.22	64.46	60.10	68.24			
	牛 乳	代	50.83	50.83	50.83	50.83	
	お か ず	代	151.19	182.61	141.09	177.95	
小	計	258.24	297.90	252.02	297.02		
学校における その他の経費				1.05	0.63	1.00	1.00
合 計				259.29	298.53	253.02	298.02

(7) 試食会及びバイキング給食の実施状況（令和3年度）

種類 校種 実施 校数等	試 食 会			バ イ キ ン グ 給 食 等		
	小 学 校	中 学 校	合 計	小 学 校	中 学 校	合 計
実施校数	8 校	3 校	11 校	25 校	1 校	26 校
実施回数	13 回	5 回	18 回	25 回	1 回	26 回

(8) 地場産物活用状況（令和3年度）

食材分類	県内産活用率 (%)
獣 鳥 肉 類	93.8
魚 介 類	92.6
卵 類	88.8
いも類野菜類	64.1
果 実 類	72.5
そ の 他	57.9
計	71.0

(9) 食物アレルギーの実態

年 度	児童生徒数	割 合	主な原因食品
令和元	1,044人	2.2%	・卵 ・牛乳 ・えび ・かに 等
令和2	1,084人	2.2%	
令和3	1,085人	2.2%	

5. 学校施設

(1) 学校施設の整備状況

※令和4年度は当初予算（繰越含む）

区 分		令和2年度		令和3年度		令和4年度	
		事 業 量	事 業 費	事 業 量	事 業 費	事 業 量	事 業 費
小 学 校	校舎・屋体等整備	m ² 12,164	千円 969,314	m ² 27,148	千円 1,075,829	m ² 11,029	千円 1,203,057
	空調設備整備	9,077	352,380	5,954	121,328	14,118	307,990
	太陽光発電装置	-	27,221	-	-	-	-
	緑化推進	-	3,691	-	2,177	-	2,570
	校舎建替	-	25,449	9,135	686,666	8,545	1,289,323
	給食室の整備	-	17,924	-	-	-	-
	プールの整備	-	341,108	-	372,198	-	119,191
	体育施設等の整備	-	-	-	-	-	-
	特別支援学級施設設備の整備	-	50,410	-	28,800	-	28,900
	維持・管理・補修	-	763,928	-	510,438	-	915,908
	施設安全対策	-	101,098	-	4,923	-	-
小計	-	2,652,523	-	2,802,359	-	3,866,939	
中 学 校	校舎・屋体等整備	8,880	521,529	2,128	97,075	1,889	604,462
	空調設備整備	4,387	162,129	1,077	34,450	3,648	139,015
	太陽光発電装置	-	-	-	20,384	-	19,052
	緑化推進	-	1,295	-	551	-	1,567
	給食室の整備	-	-	-	-	-	-
	プールの整備	-	-	-	0	-	12,246
	体育施設等の整備	-	29,513	-	0	-	115,536
	特別支援学級施設設備の整備	-	12,533	-	10,034	-	7,100
	維持・管理・補修	-	408,181	-	299,659	-	594,287
	施設安全対策	-	24,255	-	-	-	-
小計	-	1,159,435	-	462,153	-	1,493,265	
高 校	校舎・屋体等整備	-	-	160	103,286	-	-
	空調設備整備	-	-	-	-	1,446	64,295
	緑化推進	-	852	-	520	-	1,266
	プールの整備	-	-	-	-	-	-
	体育施設等の整備	-	-	-	-	-	-
	維持・管理・補修	-	69,706	-	46,905	-	119,926
	施設安全対策	-	-	-	-	-	-
小計	-	70,558	-	150,711	-	185,487	
幼 稚 園	緑化推進	-	-	-	-	-	-
	維持・管理・補修	-	5,075	-	3,831	-	4,383
	園舎整備	-	-	-	-	-	-
	クーラー設置・更新	-	-	-	-	-	-
小計	-	5,075	-	3,831	-	4,383	
学校校庭降灰除去	-	8,383	-	6,430	-	65,000	
学校施設災害復旧	-	11,784	-	74	-	12,000	
合計	-	3,907,758	-	3,425,558	-	5,627,074	

(2) 建物（校舎）の構造別保有状況（各年度5月1日現在）

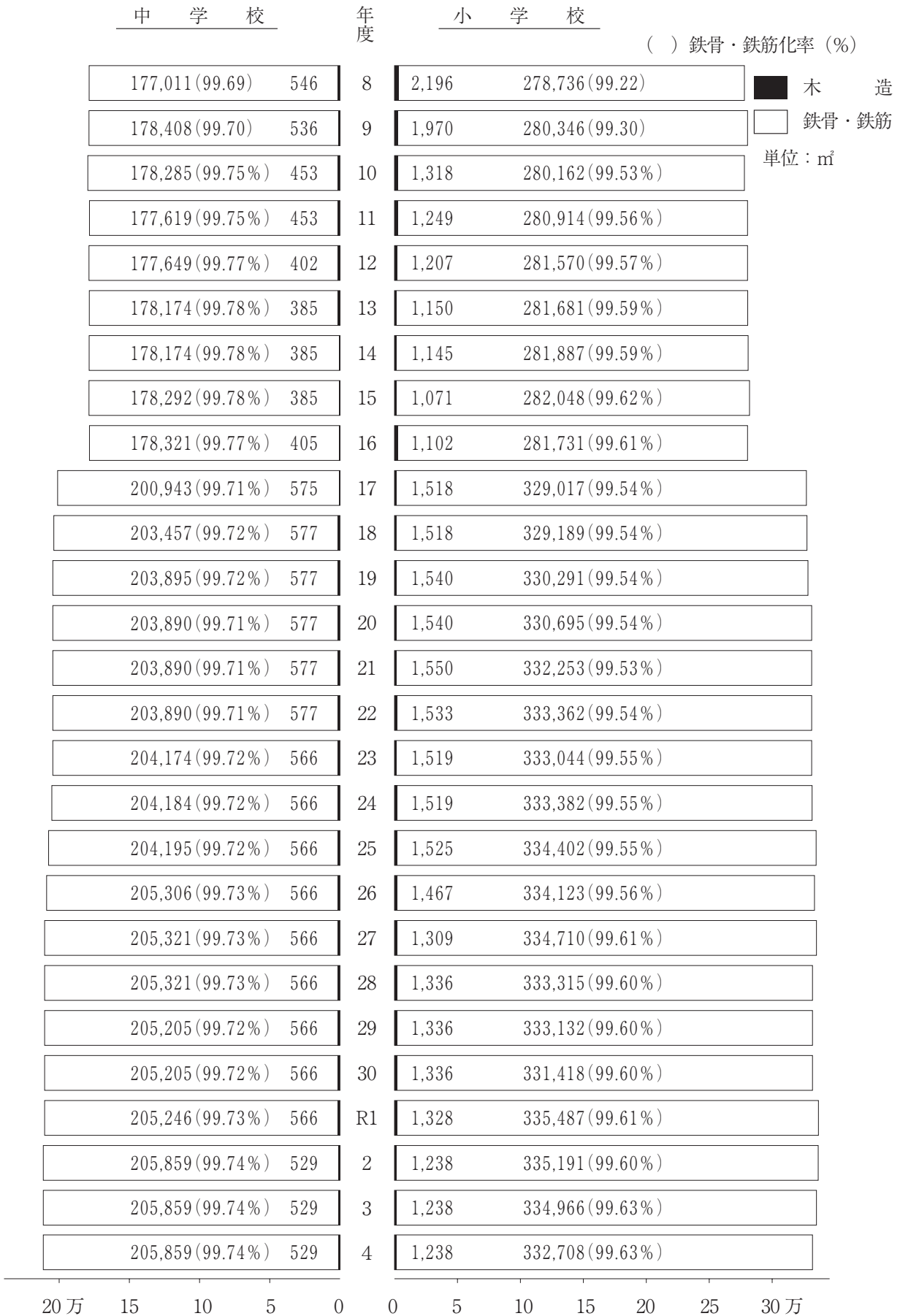

※木造，鉄骨は鉄筋換算後

(空白のページ)

(3) 学校別施設の現況

① 幼稚園

(令和4年5月1日現在)

幼稚園名		校地面積 (㎡)				建物面積 (㎡)			
						校舎 (鉄筋換算)			
		建物	運動場	その他	計	鉄筋	鉄骨	木造	計
1	宮川幼	399	162	-	561	-	-	102	102
2	皆与志幼	180	206	-	386	-	-	88	88
3	桜峰幼	450	596	701	1,747	426	-	-	426
4	松元幼	1,087	1,963	425	3,475	437	221	7	665
計		2,116	2,927	1,126	6,169	863	221	197	1,281

② 小学校

学校名		校地面積 (㎡)				建物面積 (㎡)							
						校舎 (鉄筋換算)				屋内運動場			
		建物	運動場	その他	計	鉄筋	鉄骨	木造	計	鉄筋	鉄骨	木造	計
1	吉田小	12,214	3,348	6,080	21,642	3,668	-	10	3,678	894	-	-	894
2	本名小	5,907	3,315	2,172	11,394	2,679	-	12	2,691	899	-	-	899
3	宮小	3,690	3,375	2,091	9,156	1,992	-	12	2,004	581	-	-	581
4	本城小	4,300	3,802	1,822	9,924	1,401	-	-	1,401	659	-	-	659
5	牟礼岡小	3,521	6,054	5,481	15,056	3,729	60	6	3,795	716	-	-	716
6	南方小	4,634	5,627	1,890	12,151	1,807	24	-	1,831	677	-	-	677
7	花尾小	4,511	7,274	926	12,711	1,912	65	-	1,977	664	-	-	664
8	郡山小	9,101	14,761	777	24,639	4,352	49	-	4,401	850	-	-	850
9	川上小	8,513	9,880	105	18,498	5,331	11	10	5,352	841	-	-	841
10	吉野小	11,654	7,180	205	19,039	5,523	-	15	5,538	868	-	-	868
11	吉野東小	8,080	12,805	5,402	26,287	5,004	11	10	5,025	862	-	-	862
12	大明丘小	6,260	7,599	2,274	16,133	4,151	11	13	4,175	919	-	-	919
13	坂元小	7,883	7,200	5,681	20,764	5,111	60	10	5,181	911	-	-	911
14	坂元台小	9,203	7,811	5,826	22,840	4,546	11	10	4,567	719	-	-	719
15	清水小	6,488	6,991	-	13,479	5,198	11	26	5,235	845	-	-	845
16	大籠小	9,550	4,790	-	14,340	5,184	-	-	5,184	780	-	-	780
17	名山小	7,791	7,403	-	15,194	3,131	-	10	3,141	719	-	-	719
18	山下小	6,299	7,222	-	13,521	4,594	8	10	4,612	863	-	-	863
19	松原小	5,350	9,433	-	14,783	4,039	11	20	4,070	863	-	-	863
20	城南小	7,321	5,480	-	12,801	4,171	11	10	4,192	845	-	-	845
21	草牟田小	7,307	10,609	1,115	19,031	5,264	38	10	5,312	1,215	-	-	1,215
22	原良小	8,713	10,972	-	19,685	6,915	11	10	6,936	-	863	-	863
23	明和小	9,639	12,192	1,427	23,258	6,207	32	-	6,239	855	-	-	855
24	武岡小	8,111	10,850	900	19,861	5,716	75	-	5,791	852	-	-	852
25	武岡台小	12,207	14,982	22,023	49,212	4,998	11	10	5,019	863	-	-	863
26	西田小	8,110	8,577	1,017	17,704	5,461	11	83	5,555	845	-	-	845
27	武小	8,643	14,778	-	23,421	4,233	11	43	4,287	1,215	-	-	1,215
28	田上小	8,117	5,774	-	13,891	6,152	-	-	6,152	1,215	-	-	1,215
29	西陵小	7,271	10,112	430	17,813	4,873	487	-	5,360	780	85	-	865
30	広木小	6,084	8,950	8,498	23,532	5,363	33	10	5,406	1,215	-	-	1,215
31	中洲小	5,212	8,762	-	13,974	3,908	-	22	3,930	845	-	-	845
32	荒田小	6,349	5,009	-	11,358	3,868	17	-	3,885	845	-	-	845
33	八幡小	9,114	9,353	-	18,467	3,267	11	10	3,288	845	-	-	845
34	中郡小	7,158	5,653	-	12,811	4,358	11	10	4,379	863	-	-	863
35	紫原小	8,755	8,755	649	18,159	5,082	228	10	5,320	863	-	-	863

(令和4年5月1日現在)

学校名	保有教室数										プール (m, m ²)						
	普通	特 別									建設年	本 プ ール				補 プール 助	
		計	理科	音楽	図工	家庭	コンピ	視聴	図書	その他		構造	長	巾	面積		
吉田小	8	7	1	1	1	1	1	0	1	1	—	—	—	—	—	76	※
本名小	10	8	1	1	0	1	1	0	1	3	令元	ステンレス	25	11	275	88	
宮小	8	5	1	1	0	1	1	0	1	0	平22	〃	25	9	225	75	
本城小	4	7	1	1	0	1	0	1	1	2	57	〃	25	9	225	30	
牟礼岡小	8	9	1	1	1	1	1	0	1	3	平9	〃	25	16	400	40	
南方小	8	6	1	1	1	1	1	0	1	0	45	コンクリート	25	13	325	40	
花尾小	3	8	1	1	1	1	1	0	1	2	46	〃	25	13	325	40	
郡山小	13	12	1	1	1	1	1	1	1	5	平29	ステンレス	25	10	250	75	
川上小	26	10	2	1	1	1	1	0	1	3	49	コンクリート	25	15	375	125	
吉野小	39	9	2	1	0	1	1	0	1	3	47	〃	25	13	325	150	
吉野東小	41	5	2	1	0	1	0	0	1	0	56	〃	25	15	375	120	
大明丘小	20	7	1	1	1	1	1	0	1	1	平12	ステンレス	25	11	275	100	
坂元小	17	9	1	1	1	1	1	0	1	3	51	コンクリート	25	13	325	120	
坂元台小	17	10	1	1	1	1	1	0	1	4	60	ステンレス	25	11	275	150	
清水小	23	12	2	2	1	1	1	1	1	3	58	〃	25	10.6	265	120	
大龍小	16	10	1	2	1	1	1	0	1	3	52	コンクリート	25	15	375	100	
名山小	16	10	1	1	0	1	1	0	1	5	60	ステンレス	25	9.7	243	118	
山下小	21	8	1	2	1	1	0	0	1	2	平16	〃	25	10	250	125	
松原小	17	14	1	1	1	2	1	0	1	7	平12	〃	25	13	325	125	
城南小	13	9	1	1	1	1	1	0	1	3	平4	〃	25	11	275	100	
草牟田小	19	9	1	1	1	1	1	0	1	3	45	コンクリート	25	15	375	72	
原良小	31	16	2	2	1	1	1	0	1	8	平10	ステンレス	25	11	275	125	
明和小	16	15	2	2	2	1	1	0	1	6	51	アルミ	25	15	375	150	
武岡小	13	12	1	2	1	1	1	0	1	5	50	コンクリート	25	11	275	150	
武岡台小	12	10	1	2	1	1	1	0	1	3	63	ステンレス	25	11	275	150	
西田小	24	10	2	1	1	1	1	0	1	3	平28	〃	25	13	325	120	
武小	24	6	1	1	1	0	1	0	1	1	平26	〃	25	13	325	100	
田上小	25	10	1	2	1	1	1	0	1	3	平13	〃	25	11	275	100	
西陵小	31	10	2	2	1	1	1	0	1	2	53	コンクリート	25	15	375	83	
広木小	29	11	2	2	1	1	1	0	1	3	51	アルミ	25	15	375	120	
中洲小	17	7	1	1	1	1	0	1	1	1	令元	〃	25	11	275	100	
荒田小	16	9	1	1	1	1	1	0	1	3	平8	ステンレス	25	9	225	100	
八幡小	10	8	1	2	1	1	1	0	1	1	令3	〃	25	13	325	100	
中郡小	17	7	1	1	1	1	1	0	1	1	52	〃	25	15	375	100	
紫原小	28	9	1	1	1	1	1	0	1	3	平26	〃	25	12	300	75	

※吉田小のプールは吉田北中と共用

学 校 名	校 地 面 積 (㎡)				建 物 面 積 (㎡)								
					校 舎 (鉄筋換算)				屋 内 運 動 場				
	建 物	運動場	その他	計	鉄 筋	鉄 骨	木 造	計	鉄 筋	鉄 骨	木 造	計	
36	西紫原小	10,585	9,840	-	20,425	5,429	265	80	5,774	1,100	-	-	1,100
37	鴨池小	12,121	12,403	-	24,524	5,616	11	10	5,637	863	-	-	863
38	南小	9,429	6,459	-	15,888	5,091	11	10	5,112	1,215	-	-	1,215
39	宇宿小	5,575	7,323	1,500	14,398	4,567	-	10	4,577	1,077	-	-	1,077
40	向陽小	4,611	11,377	524	16,512	4,297	9	10	4,316	860	-	-	860
41	伊敷小	7,877	8,640	-	16,517	4,761	12	10	4,783	1,048	-	-	1,048
42	花野小	5,972	10,988	3,423	20,383	5,305	11	10	5,326	845	-	-	845
43	西伊敷小	9,795	8,705	8,608	27,108	6,074	21	10	6,105	812	-	-	812
44	伊敷台小	9,898	7,636	-	17,534	5,482	10	10	5,502	863	-	-	863
45	玉江小	13,799	8,844	-	22,643	6,553	-	18	6,571	863	-	-	863
46	小山田小	5,240	4,848	1,896	11,984	2,701	111	34	2,846	650	-	-	650
47	犬迫小	3,790	4,818	-	8,608	1,994	-	-	1,994	530	-	-	530
48	皆与志小	5,412	3,181	453	9,046	1,680	58	10	1,748	650	-	-	650
49	東桜島小	4,278	4,724	203	9,205	1,571	-	-	1,571	650	-	-	650
50	高免小	982	1,137	-	2,119	389	41	-	430	-	-	-	-
51	黒神小	5,348	3,807	791	9,946	909	31	10	950	650	-	-	650
52	桜洲小	4,697	6,570	2,645	13,912	2,444	5	-	2,449	894	-	-	894
53	桜峰小	4,524	4,847	4,343	13,714	2,446	44	-	2,490	894	-	-	894
54	松元小	3,636	4,281	3,076	10,993	4,330	-	55	4,385	1,207	-	-	1,207
55	東昌小	4,474	3,420	4,815	12,709	1,655	9	33	1,697	680	-	-	680
56	春山小	5,340	10,659	2,434	18,433	4,398	38	10	4,446	676	64	-	740
57	石谷小	6,865	7,543	2,136	16,544	3,083	9	10	3,102	917	-	-	917
58	谷山小	11,123	11,754	-	22,877	7,701	45	37	7,783	1,046	-	-	1,046
59	西谷山小	9,666	9,446	-	19,112	5,036	78	29	5,143	780	-	-	780
60	東谷山小	10,982	13,713	852	25,547	6,148	33	57	6,238	1,215	-	-	1,215
61	清和小	6,530	11,178	1,454	19,162	5,767	412	37	6,216	780	90	-	870
62	和田小	7,522	6,246	-	13,768	4,913	456	10	5,379	1,215	-	-	1,215
63	錦江台小	12,715	9,928	4,039	26,682	4,864	480	37	5,381	780	82	-	862
64	福平小	6,073	9,582	2,283	17,938	5,469	23	10	5,502	1,215	-	-	1,215
65	平川小	2,623	4,299	165	7,087	1,673	41	10	1,724	591	10	-	601
66	錫山小	3,446	3,491	476	7,413	1,040	11	10	1,061	894	-	-	894
67	中山小	10,063	9,859	280	20,202	9,016	290	31	9,337	1,786	-	-	1,786
68	桜丘西小	6,811	10,480	380	17,671	4,921	82	10	5,013	1,215	-	-	1,215
69	桜丘東小	7,003	10,710	1,528	19,241	4,925	9	14	4,948	780	-	-	780
70	星峯西小	7,175	9,980	1,646	18,801	5,360	20	10	5,390	780	-	-	780
71	星峯東小	6,254	11,535	1,559	19,348	6,106	11	10	6,127	863	-	-	863
72	宮川小	7,880	10,322	-	18,202	4,904	11	10	4,925	845	-	-	845
73	皇徳寺小	8,500	8,690	5,836	23,026	5,700	11	10	5,721	863	-	-	863
74	瀬々串小	11,742	8,356	3,920	24,018	1,965	71	51	2,087	613	-	-	613
75	中名小	7,761	5,284	659	13,704	1,813	-	103	1,916	613	-	-	613
76	喜入小	8,549	5,562	13,220	27,331	2,601	78	-	2,679	1,099	-	-	1,099
77	前之浜小	8,315	5,324	1,027	14,666	1,739	-	-	1,739	650	-	-	650
78	生見小	6,816	6,809	4,464	18,089	1,685	-	10	1,695	649	-	-	649
79	一倉小	4,926	4,655	1,443	11,024	1,222	-	-	1,222	680	-	-	680
	計	579,783	625,931	158,869	1,364,583	328,531	4,177	1,238	333,946	67,187	1,194	-	68,381

(令和4年5月1日現在)

学校名	保有教室数										プール (m, m ²)					
	普通	特 別									建設年	本 プ ール				補 プ ール
		計	理科	音楽	図工	家庭	コンピ	視聴	図書	その他		構造	長	巾	面積	
西紫原小	38	10	2	2	1	1	1	0	1	2	令2	ステンレス	25	15	375	90
鴨池小	26	12	1	2	1	1	1	0	1	5	48	コンクリート	25	15	375	60
南小	17	10	1	1	1	1	1	0	1	4	平17	ステンレス	25	10	250	102
宇宿小	26	6	1	1	0	1	0	0	1	2	平15	〃	25	9.4	235	90
向陽小	25	6	1	1	1	1	0	0	1	1	58	コンクリート	25	11	275	150
伊敷小	16	14	2	1	1	2	1	0	2	5	平29	ステンレス	25	12	300	75
花野小	15	10	1	2	1	1	1	0	1	3	60	〃	25	11	275	150
西伊敷小	19	8	1	1	1	1	0	1	2	1	平14	〃	25	15	375	150
伊敷台小	22	14	2	2	1	1	1	0	1	6	平4	〃	25	11	275	125
玉江小	32	11	2	2	1	1	1	0	1	3	令3	〃	25	15	375	88
小山田小	9	7	1	1	1	1	1	0	1	1	平27	ステンレス	25	6	150	50
犬迫小	8	7	1	1	1	1	1	0	1	1	52	コンクリート	25	9	225	-
皆与志小	5	6	1	1	0	1	1	0	1	1	平25	ステンレス	25	6	150	61
東桜島小	6	5	1	1	0	1	1	0	1	0	60	〃	25	7.8	195	60
高免小	0	0	0	0	0	0	0	0	0	0	-	-	-	-	-	-
黒神小	2	5	1	1	0	0	1	0	1	1	59	ステンレス	25	6	150	60
桜洲小	8	8	1	1	1	1	1	0	1	2	49	〃	25	15	375	50
桜峰小	4	6	1	1	1	1	1	0	1	0	42	コンクリート	25	16	400	80
松元小	19	10	1	1	1	1	1	0	1	4	平28	ステンレス	25	12	300	102
東昌小	6	6	1	1	1	1	1	0	1	0	48	コンクリート	25	9	225	32
春山小	22	7	1	1	1	1	1	0	1	1	47	〃	25	9	225	70
石谷小	18	5	1	1	1	1	0	0	1	0	49	〃	25	9	225	60
谷山小	37	16	3	2	1	2	1	0	1	6	59	ステンレス	25	11	275	150
西谷山小	29	10	2	1	1	1	1	0	1	3	53	コンクリート	25	15	375	120
東谷山小	34	11	2	2	1	1	1	0	2	2	50	〃	25	15	375	150
清和小	44	9	2	1	1	1	1	0	1	2	63	ステンレス	25	11	275	150
和田小	30	12	2	2	1	1	0	1	1	4	令2	〃	25	13	325	70
錦江台小	34	11	2	1	1	1	0	0	1	5	54	コンクリート	25	15	375	120
福平小	33	11	1	2	1	1	1	0	1	4	44	〃	25	13	325	56
平川小	7	6	1	1	0	1	1	0	1	1	48	〃	25	9	225	-
錫山小	3	2	1	0	0	0	0	0	1	0	-	-	-	-	-	-
中山小	66	12	3	2	1	1	1	0	1	3	平元	ステンレス	25	11	275	150
桜丘西小	18	13	1	2	1	1	1	0	2	5	53	コンクリート	25	15	375	120
桜丘東小	15	16	1	2	1	1	1	0	1	9	57	〃	25	11	275	150
星峯西小	26	13	2	2	1	2	1	0	1	4	55	〃	25	15	375	120
星峯東小	16	14	2	2	1	2	1	0	2	4	62	ステンレス	25	11	275	150
宮川小	13	11	1	2	0	1	1	0	1	5	60	〃	25	11	275	150
皇徳寺小	16	13	2	2	1	1	1	0	1	5	平2	〃	25	11	275	150
瀬々串小	8	6	1	1	1	1	0	1	1	0	平25	〃	25	8	200	84
中名小	8	6	1	1	1	1	0	1	1	0	52	コンクリート	25	14	350	64
喜入小	11	11	1	1	1	1	0	0	1	6	50	〃	25	14	350	50
前之浜小	5	7	1	1	1	1	0	1	1	1	48	〃	25	14	350	71.5
生見小	4	7	1	1	1	1	0	1	1	1	49	〃	25	14	350	50
一倉小	2	6	1	1	1	1	1	0	1	0	51	〃	25	10	250	50
計	1,442	720	103	104	66	80	62	10	83	212						

③ 中学校

学 校 名		校 地 面 積 (㎡)				建 物 面 積 (㎡)							
						校 舎 (鉄筋換算)				屋 内 運 動 場			
		建 物	運動場	その他	計	鉄 筋	鉄 骨	木 造	計	鉄 筋	鉄 骨	木 造	計
1	吉田北中	4,000	5,266	2,467	11,733	1,807	-	24	1,831	711	-	-	711
2	吉田南中	11,078	11,313	8,741	31,132	4,066	24	31	4,121	1,095	-	-	1,095
3	郡山中	8,876	16,234	446	25,556	3,674	29	-	3,703	1,386	-	-	1,386
4	緑丘中	7,800	12,000	5,616	25,416	6,394	21	10	6,425	1,476	-	-	1,476
5	吉野中	19,535	23,982	5,141	48,658	7,633	-	65	7,698	1,222	-	-	1,222
6	吉野東中	8,721	18,131	7,276	34,128	4,254	-	10	4,264	930	86	-	1,016
7	坂元中	8,640	13,140	-	21,780	6,133	108	10	6,251	930	86	-	1,016
8	清水中	6,372	11,127	643	18,142	5,534	-	10	5,544	980	-	-	980
9	長田中	9,394	12,610	-	22,004	4,225	122	-	4,347	1,010	-	-	1,010
10	甲東中	8,417	8,876	-	17,293	5,453	-	10	5,463	980	-	-	980
11	城西中	15,050	9,472	-	24,522	7,931	23	-	7,954	1,101	-	-	1,101
12	明和中	12,782	18,251	-	31,033	5,685	65	10	5,760	1,138	-	-	1,138
13	武岡中	10,904	12,625	10,998	34,527	6,875	10	10	6,895	1,030	-	-	1,030
14	武中	9,000	12,571	7,108	28,679	6,157	-	10	6,167	981	-	-	981
15	西陵中	5,002	14,354	523	19,879	5,663	-	10	5,673	930	85	-	1,015
16	甲南中	6,892	8,809	-	15,701	5,377	-	-	5,377	981	-	-	981
17	天保山中	7,162	9,823	-	16,985	5,202	-	10	5,212	1,138	-	-	1,138
18	鳴池中	11,715	18,732	-	30,447	6,200	-	10	6,210	1,010	-	-	1,010
19	南中	9,164	7,814	-	16,978	6,091	71	23	6,185	1,030	-	-	1,030
20	紫原中	5,600	12,296	-	17,896	5,816	353	10	6,179	1,476	-	-	1,476
21	西紫原中	9,554	12,611	-	22,165	5,540	97	10	5,647	1,476	-	-	1,476
22	伊敷中	12,941	12,128	-	25,069	7,025	-	10	7,035	1,030	-	-	1,030
23	伊敷台中	10,164	12,865	-	23,029	6,420	-	-	6,420	1,030	-	-	1,030
24	河頭中	6,498	10,955	-	17,453	3,779	37	10	3,826	830	-	-	830
25	東桜島中	5,650	4,879	4,814	15,343	1,854	3	-	1,857	830	-	-	830
26	黒神中	2,710	1,800	221	4,731	1,155	20	-	1,175	450	-	-	450
27	桜島中	8,865	16,035	947	25,847	3,949	87	-	4,036	1,286	-	-	1,286
28	松元中	7,456	13,000	917	21,373	4,539	107	26	4,672	1,138	-	-	1,138
29	谷山中	13,658	17,097	-	30,755	7,119	40	44	7,203	1,010	-	-	1,010
30	東谷山中	12,380	21,751	14,800	48,931	6,948	3	10	6,961	930	86	-	1,016
31	和田中	6,650	15,728	5,812	28,190	6,831	57	10	6,898	1,476	-	-	1,476
32	福平中	9,567	9,586	60	19,213	4,611	254	-	4,865	981	-	-	981
33	錫山中	679	4,440	-	5,119	797	-	-	797	-	-	-	-
34	谷山北中	6,165	13,037	4,813	24,015	5,438	79	10	5,527	981	-	-	981
35	皇徳寺中	11,431	15,334	-	26,765	6,611	201	10	6,822	1,030	-	-	1,030
36	星峯中	9,820	11,271	1,449	22,540	6,266	251	10	6,527	930	-	-	930
37	桜丘中	9,586	15,814	3,334	28,734	6,028	-	37	6,065	930	86	-	1,016
38	喜入中	15,546	12,537	3,239	31,322	4,510	125	79	4,714	1,195	-	-	1,195
39	玉龍中	3,840	9,809	1,756	15,405	4,028	54	-	4,082	984	-	-	984
計		349,264	488,103	91,121	928,488	203,618	2,241	529	206,388	40,052	429	-	40,481

④ 高校

学 校 名		校 地 面 積 (㎡)				建 物 面 積 (㎡)							
						校 舎 (鉄筋換算)				屋 内 運 動 場			
		建 物	運動場	その他	計	鉄 筋	鉄 骨	木 造	計	鉄 筋	鉄 骨	木 造	計
1	玉龍高校	6,582	17,167	5,053	28,802	7,224	7	188	7,419	2,453	-	-	2,453
2	商業高校	13,120	35,378	18,405	66,903	11,271	362	-	11,633	2,071	-	-	2,071
3	女子高校	9,996	19,275	3,069	32,340	11,953	-	116	12,069	1,825	-	-	1,825
計		29,698	71,820	26,527	128,045	30,448	369	304	31,121	6,349	-	-	6,349

(令和4年5月1日現在)

学校名	保有教室数											プール (m, m ²)				
	普通	特別										建設年	本プール			
		計	理科	音楽	美術	技術	家庭	コンビ	視聴	図書	その他		構造	長	巾	面積
吉田北中	5	10	1	1	-	1	2	2	-	1	2	平13	ステンレス	25	11	275
吉田南中	9	15	2	1	1	1	2	1	-	1	6	平4	コンクリート	25	15	375
郡山中	8	14	1	1	1	1	2	1	-	1	6	平23	ステンレス	25	13	325
緑丘中	15	18	2	2	1	2	2	1	-	2	6	51	アルミ	25	15	375
吉野中	28	17	2	3	2	2	2	1	-	1	4	平27	ステンレス	25	15	375
吉野東中	16	10	2	1	1	1	1	1	-	1	2	58	コンクリート	25	15	375
坂元中	13	17	2	2	1	2	2	1	-	1	6	平26	ステンレス	25	15	375
清水中	13	16	2	1	1	2	2	1	-	1	6	46	コンクリート	25	15	375
長田中	10	13	1	1	1	2	2	1	-	1	4	48	〃	25	15	375
甲東中	9	16	2	1	1	2	3	1	-	1	5	49	〃	25	15	375
城西中	23	19	3	2	2	2	2	1	-	1	6	47	〃	25	15	375
明和中	8	19	2	1	1	2	2	1	1	1	8	平24	ステンレス	25	13	325
武岡中	10	16	2	2	1	2	2	1	-	1	5	62	〃	25	15	375
武中	15	15	2	1	1	1	2	1	-	1	6	50	コンクリート	25	15	375
西陵中	11	18	2	2	2	2	2	1	-	1	6	58	ステンレス	25	14.6	365
甲南中	13	16	2	1	1	2	2	1	1	1	5	平14	〃	25	11	275
天保山中	15	15	2	2	1	2	2	-	-	1	5	45	コンクリート	25	15	375
鴨池中	15	15	2	2	1	2	2	1	-	1	4	47	〃	25	15	375
南中	14	15	2	2	2	2	2	1	-	1	3	平22	ステンレス	25	13	325
紫原中	28	15	2	2	1	1	2	1	-	1	5	46	コンクリート	25	15	375
西紫原中	18	15	2	1	1	2	2	1	-	1	5	59	ステンレス	25	15	375
伊敷中	22	16	2	2	2	2	2	1	-	1	4	平4	〃	25	15	375
伊敷台中	17	18	2	2	2	2	2	1	1	1	5	平5	〃	25	15	375
河頭中	5	14	1	1	1	2	2	1	-	1	5	平24	〃	25	8	200
東桜島中	5	8	1	1	1	1	1	1	-	1	1	53	アルミ	25	13	325
黒神中	1	6	1	1	-	1	-	1	-	1	1	-	-	-	-	-
桜島中	4	15	2	1	1	1	2	1	-	1	6	48	ステンレス	25	15	375
松元中	17	11	2	1	1	1	2	1	-	1	2	-	-	-	-	-
谷山中	31	15	2	2	2	1	2	1	1	1	3	56	コンクリート	25	15	375
東谷山中	27	20	2	2	2	2	2	1	-	1	8	55	〃	25	15	375
和田中	22	19	2	2	2	2	2	1	-	1	7	51	アルミ	25	15	375
福平中	19	13	2	1	1	2	2	1	1	1	2	50	コンクリート	25	13	325
錫山中	3	6	-	1	1	1	1	1	-	-	1	51	〃	25	7	175
谷山北中	24	12	2	1	1	2	2	1	-	1	2	50	〃	25	13	325
皇徳寺中	15	19	2	2	1	2	2	1	-	2	7	平元	ステンレス	25	15	375
星峯中	16	19	2	2	1	2	2	1	-	1	8	57	コンクリート	25	15	375
桜丘中	15	16	2	2	2	2	2	1	-	1	4	54	〃	25	15	375
喜入中	11	15	2	1	1	2	2	1	1	1	4	平16	ステンレス	25	13	325
玉龍中	9	12	2	1	1	1	4	1	-	1	1	平20	〃	25	13	325
計	559	578	71	58	47	65	76	39	6	40	176					

※玉龍中のプールは玉龍高校と共用

(令和3年5月1日現在)

学校名	保有教室数													プール (m, m ²)			
	普通	特別											建設年	長	巾	面積	
		計	物理	科学	生物	音楽	美術	家庭	視聴	図書	LL	その他					産振
玉龍高校	18	29	6	1	1	6	3	1	1	1	9	-	-	平20	25	13	325
商業高校	24	31	2	1	-	3	2	-	1	1	7	14	14	56	25	15	375
女子高校	24	33	2	-	-	4	-	-	1	1	6	19	19	平7	25	13	325
計	66	93	10	2	1	13	5	1	3	3	22	33	33				

※玉龍高校のプールは玉龍中と共用

6. 生涯学習

(1) 生涯学習施設における講座・学級等一覧

① 令和4年度公民館講座

公民館		領域					学習成果 活用	生活 文化	企業 対象	主な新規講座
		青少年	親子	家庭 教育	成人	高齢者				
1	中央	4	4	5	19	13	2	1	1	ミステリーキラリ彩り講座～珈琲、 薩摩糸びな、体幹、ピラティス～
2	鴨池	7	6	4	16	11	2	1	1	今から取り組もう！防災講座
3	城西	2	8	3	21	8	2	1	1	子育て世代のためのミニマネー 講座
4	谷山市民	6	7	3	20	12	1	1	1	ゼロからはじめるウクレレ教室
5	吉野	4	6	2	16	10	2	1	1	時短クッキング！中華編
6	伊敷	6	8	2	17	7	1	1	1	シニアのための不martフォン 入門
7	武・田上	4	8	1	19	8	2	1	1	よくばりスマホ活用編
8	東桜島	3	3	3	9	3	2	1	1	「島廻り節」から学ぼう
9	吉田	3	6	2	13	6	3	1	1	さつま狂句教室
10	桜島	6	2	3	11	8	1	1	1	桜島地域再発見!! ～桜島小みかん編～
11	喜入	5	4	1	14	6	2	1	1	自然を生かして親子で作ろう
12	松元	3	3	2	10	6	2	1	1	ふるさとかごつま弁
13	郡山	6	7	2	15	8	1	1	1	ジュニアハ重大学 ～郡山歴史発見！～
14	谷山北	6	5	2	22	7	2	1	1	リトライスマホ Android
合計		65	77	35	222	113	25	14	14	全565講座

② 令和4年度勤労女性センター講座

前期講座・後期講座

区分	前期講座 (6月～10月)				後期講座 (11月～3月)				計
	午前・午後	回数	夜間	回数	午前・午後	回数	夜間	回数	
職能向上	パソコンワード・エクセル初級	9	パソコン中級 W&E	10	パソコンワード&エクセル初級	10	CS (表計算部門) 2級試験対策	15	12
	ワード・エクセル中級	10	CS (表計算部門) 2級試験対策	15	パソコンワード&エクセル中級	10	パワーポイント入門	5	
	パソコンワード・エクセル入門	10			パソコン応用ワード&エクセル	10			
	パソコンワード&エクセル応用	10			初めてのパソコン	10			
	ファイナンシャルプランナー検定対策2級	15	日商簿記3級検定講座	15	調剤薬局請求事務	12	ファイナンシャルプランナー検定対策	15	11
	調剤薬局請求事務	12	Zoomで交流 (2講座)	1					
	在宅スキルアップ	3							
Zoomで交流 (2講座)	1								
趣味教養	七宝のアクセサリ	1	手話入門	6	初めての着物着付け	12	ネイティブ英会話	10	15
	夏の生け花	3	七宝のアクセサリ	1	ペン習字	5	Xmas・正月の花	5	
	リメイクで上着	6			リメイクでおしゃれ着	8	七宝のイヤリング	1	
	楽しい寄せ植え (2講座)	1			七宝のネックレス	1			
	夏の楽パンツ	6							
生活支援	ワクワクパン	5			年末年始もてなし料理	8	お洒落な正月料理	5	7
	ワクワク料理	6			掃除プロの裏ワザ	5			
	ワクワクスイーツ	4			タブレット入門・応用	5			
健康	貯筋体操	8	夜のリラックスヨガ	8	生き生きラジオ体操	10	夜の貯筋体操	8	6
	タイ式ヨガ	8			ツボと健康	5			
サポート	親子スイーツ	1			親子 Xmas ケーキ	1			3
					親子ハンバーガー	1			
計	22		8		16		8		54
	30				24				

短期講座

区分	第1回短期講座 (5月～7月)				第2回短期講座 (9月～10月)				第3回短期講座 (2月～3月)				計
	午前・午後	回数	夜間	回数	午前・午後	回数	夜間	回数	午前・午後	回数	夜間	回数	
職能向上	初めてのパソコン (ワード)	5	パソコンエクセル応用	5	Zoom入門	3	エクセル初級	5	Zoomで英会話	3	エクセル中級	5	25
	初めてのパソコン (エクセル)	5	パソコンエクセル初級	5	エクセル初級	5	パソコン応用活用術	5	エクセル初級	5	パワーポイント中級	5	
	パソコン (ワード) 中級	5	Zoomで交流 (2講座)	1	パソコンワード初級	5			初めてのエクセル	5			
	パソコン (エクセル) 中級	5			パソコン中級エクセル	5			パワーポイント入門	5			
	在宅スキルアップ	3											
	センターで学ぶ Zoom	1											
	Zoomで交流 (2講座)	1											
趣味教養	Zoomで英会話	2											17
	絵手紙入門	4	七宝のアクセサリ	1	歴史探索講座	5	おしゃれな小物作り	5	素敵な小物	5	七宝のイヤリング	1	
	ゆかたの着付け	5	パッチワークのバッグ	5	シニアマネープラン	5	自分みがき講座	3	絵手紙入門	5			
	四季の折り紙	3			書道入門	5			簡単帽子	3			
生活支援	初夏の寄せ植え	1			草木染入門	1			春の生け花	3			13
	簡単スイーツ	4			家みがき講座	3	ヘルシー献立	3	麴のレシピ	5	カラーコーディネート入門	3	
	時短イタリアン	3			野菜の料理	5			3種イタリアン	3	春のクッキング	3	
健康	楽しいパンづくり	3			おやつのパン	5			初めてのパン	5			9
	健康				脳若トレーニング	5							
	バレエエクササイズ	5	楽しいフラダンス	5	健康エアロビ	5	初めてのフラダンス	5	生き生き太極拳	5	リンパマッサージ	5	
サポート					貯筋体操	5			健康体操	5			1
	親子ハンバーガー	1							ツボと健康	5			
計	18		7		14		6		14		6		65
	25				20				20				

③ 令和4年度勤労青少年ホーム講座一覧表

前期				中期				後期			
教養講座	場所	回数	定員	教養講座	場所	回数	定員	教養講座	場所	回数	定員
パン作り	料講	5	18	陶芸	玉陶山	7	7	日 写真	PC	5	10
日 陶芸	玉陶山	7	10	日 歌を楽しもう	音楽	7	10	知って得する ライフプラン&マネープラン	講習	10	20
天文学とホロスコープ	2会	7	10	楽しい編み物	1会	5	10	月 ウクレレ	音楽	7	15
パソコンCS試験 Word 3級	PC	10	10	パソコンCS試験 Word 2級	PC	10	10	心理学から見たリラクゼーション	PC	5	6
ファッションカラーコーディネート	講習	7	15	月 ファイナンシャルプランナー3級	講習	15	20	華道小原流	2会	7	10
ウクレレ	音楽	7	15	ウクレレ	音楽	7	15	家庭料理(火)	料理	5	18
茶道 裏千家	和室	10	7	家庭料理	料講	5	18	JW-CAD(応用)	PC	13	10
火 JW-CAD(基礎)	PC	10	10	火 JW-CAD(基礎)	PC	10	10	ゴスペル	音楽	10	15
ゴスペル	音楽	10	15	EnjoyEnglish	講習	10	15	七宝	2会	7	10
EnjoyEnglish	講習	10	15	ゴスペル	音楽	10	15	旅行で役立つ英会	講習	5	15
調剤薬局事務	2会	10	10	パソコンCS試験Excel 3級	PC	10	10	フランス料理	料理	5	18
フラワーアレンジメント	1会	5	10	水 ゼロからのギター	音楽	7	15	水 パソコンCS試験Excel 2級	PC	13	10
フランス料理	料講	5	18	絵画の世界と水彩塗り絵(仮)	1会	5	10	カラーセラピー	講習	7	10
水 華道 池坊	2会	7	10	茶道 表千家	和室	10	7	木 Excel 2016 上級(MOS Expert)	PC	10	10
木 Excel 2016 初級	PC	10	10	木 Excel 2016 中級(MOS)	PC	11	10	ヘアアレンジ&メイク	音楽	5	10
手話	2会	7	10	中国語	2会	10	15	金 PowerPoint 基礎	PC	7	10
ヘアアレンジ&メイク	音楽	5	10	着物着付け	和室	7	10				
金 Word 2016 初級	PC	10	10	Word 2016 中級(MOS)	PC	10	10				
				簿記	2会	10	10				
				韓国語	音/料	10	10				
スポーツ講座	場所	回数	定員	スポーツ講座	場所	回数	定員	スポーツ講座	場所	回数	定員
日 ピラティス	講習	7	10	日 ピラティス	講習	5	10	ピラティス	講習	5	10
水 Enjoy テニス	中山	7	35	月 アフリカダンス&パーカッション	体育	5	20	日 ヨーガ	講習	5	10
木 社交ダンス	講習	10	10	卓球	体育	7	16	ランニング	体育	7	15
金 バレーボール	体育	10	20	水 Enjoy テニス	中山	5	35	月 ソフトバレー	体育	10	20
				金 はじめてのバドミントン	体育	10	20	水 Enjoy テニス	中山	7	35
				フットサル	体育	7	25	金 バスケットボール	体育	10	20
		回数	定員			回数	定員			回数	定員
		176	288			215	363			165	307
教養講座 合計	18 講座	142回		教養講座 合計	20 講座	176回		教養講座 合計	16 講座	121回	
スポーツ講座 合計	4 講座	34回		スポーツ講座 合計	6 講座	39回		スポーツ講座 合計	6 講座	44回	
全 体	22 講座	176回		全 体	26 講座	215回		全 体	22 講座	165回	
				全 講座	70 講座	556回					

短期講座1(前・中期の間)	場所	回数	定員	一日講座	場所	回数	定員	一日講座	場所	回数	定員
日 合鴨農法	川上町	4	10	日 母の日のフラワーアレンジメント	2会	1	10	日 お正月飾り作り(仮)	2会	1	10
日 スタイリッシュウォーク	体育	3	20	木 七宝アクセサリー作り	2会	1	10	月 源泉徴収票の見方2	講習	1	20
木 一人でできる浴衣着付け	和室	3	10	水 父の日に贈るレザークラフト	1会	1	10	日 一日茶道講座~表千家~	和室	1	7
水 インテリアカラーコーディネート	講習	3	15	木 簡単ヘアアレンジ	音楽	1	10	日 バレンタインチョコ作り	料講	1	18
日 ジャズダンス	音楽	3	10	日 米粉でパン作り	料講	1	18	火 レジクラフト	2会	1	10
火 夏のイタリア料理	料講	3	18	日 日本茶を楽しもう~夏~	料講	1	15	日 乳幼児期の健やかな発育・発達支援講座	料講	1	20
水 流行のメイク	音楽	3	10	日 コーヒーをいよいよ~夏~(AM)	料講	1	10	日 日本茶を楽しもう	料講	1	12
木 セルフネイル	音楽	3	10	日 コーヒーをいよいよ~夏~(PM)	料講	1	10	日 カラーセラピー	音楽	1	15
金 アロマセラピー	2会	3	15	木 初めてのスパイスカレー作り	料講	1	18	日 春のかごしま歴史探訪	市内	1	10
木 スパイスカレー作り	料講	3	18	月 源泉徴収票の見方	講習	1	15	日 コーヒーをいよいよ~夏~(AM)	料講	1	10
短期講座2(中・後期の間)	場所	回数	定員	日 羊毛フェルト	音楽	1	10	日 コーヒーをいよいよ~夏~(PM)	料講	1	10
水 太極拳	講習	3	15	水 自分に合う 似合わせヘアアレンジ	音楽	1	6	日 動画編集入門	PC	1	6
日 自分でできるリンパトリートメント	講習	3	10	日 ドライフラワーリース作り	1会	1	10	日 体調管理のための講座1(仮)	講習	1	15
火 秋のイタリア料理	料講	3	18	日 多肉植物寄せ植え作り	2会	1	10	日 体調管理のための講座2(仮)	講習	1	15
火 暮らしと心を整える整理収納入門	講習	3	20	日 アイシングクッキー作り	料講	1	18	日 体調管理のための講座3(仮)	講習	1	15
日 スタイリッシュウォーク	体育	3	20	日 一日茶道講座~裏千家~	和室	1	7	水 フランス料理1(仮)	料講	1	18
火 基本の料理	料講	3	18	日 秋のかごしま歴史探訪	市内	1	10	水 フランス料理2(仮)	料講	1	18
短期講座3(後期~後期のあと)	場所	回数	定員	日 スワッグを作ろう	1会	1	10	水 フランス料理3(仮)	料講	1	18
火 春のイタリア料理	料講	3	18	日 絵手紙で年賀状作り	1会	1	10	水 パーソナルカラー講座1(仮)	音楽	1	10
月 ビジスマナー講座	2会	3	10	日 クリスマスマ料理作り	料講	1	18	水 パーソナルカラー講座2(仮)	音楽	1	10
日 自分でできるリンパトリートメント	講習	3	10	火 お正月料理作り	料講	1	18	水 コミュニケーション講座(仮)	2会	1	10
				日 クリスマスケーキ作り	料講	1	18				
		回数	定員			回数	定員			回数	定員
		58	275			22	271			21	277
全	19 講座	58回		全	43 講座	43回					

長期講座回数 556 回
短期講座回数 58 回
一日講座回数 43 回
全講座回数 657 回

長期講座 70 講座
短期講座 19 講座
一日講座 43 講座
全講座 132 講座

④ 令和4年度かごしま文化工芸村 講座計画

	No.	講座名	開催日	回数	対象
陶芸アトリエ講座	1	初めての陶芸(世界に一つだけの器をつくろう)	5月11日・6月8日(水)	2回	一般
	2	陶芸アトリエボランティア(補助具)養成講座	6月3日・10日・17日・24日(金)	4回	一般
	3	夏の親子陶芸教室	7月2日(土)	1回	親子
	4	夏休み親子陶芸自由研究講座	7月9日(土)・10日(日)・31日(日)	3回	親子
	5	電動ロクロ体験講座Ⅰ	7月25日・8月1日・22日(月)	3回	一般
	6	陶芸を楽しもう	8月17日(水)	1回	一般
	7	カップ&ソーサーをつくろう	9月2日・30日(金)	2回	一般
	8	ペアで陶器づくり	11月19日(土)	1回	一般
	9	親子でマグカップをつくろう	12月18日(日)	1回	親子
	10	レベルアップ陶芸講座	1月11日・18日・2月8日(水)	3回	一般
	11	電動ロクロ体験講座Ⅱ	2月4日(土)・5日(日)・26日(日)	3回	一般
木工アトリエ(木・竹工作)講座	12	初めての日曜大工	5月8日(日)	1回	一般
	13	女性のための木工教室Ⅰ	5月22日(日)	1回	一般
	14	女性のための木工教室Ⅱ	6月12日(日)	1回	一般
	15	日曜大工Ⅰ	6月18日(土)・19日(日)	2回	一般
	16	夏休み親子木工教室Ⅰ	7月17日(日)	1回	親子
	17	夏休み親子で作る竹工作Ⅰ・Ⅱ	7月24日(日) I・Ⅱを選択	1回	親子
	18	夏休み親子木工教室Ⅰ	7月31日(日)	1回	親子
	19	夏休み親子木工教室Ⅱ	8月7日(日)	1回	親子
	20	レベルアップ木工講座	9月3日・10日・17日(土)	3回	一般
	21	木工中級講座	10月1日・8日・22日(土)	3回	一般
	22	自然木の器作り	10月9日(日)	1回	一般
	23	竹細工入門講座	11月4日・11日・18日・25日(金)	4回	一般
	24	ミニ門松を作って迎春Ⅰ・Ⅱ	12月17日(土) I・Ⅱを選択	2回	親子
	25	木彫り入門講座	1月14日(土)・15日(日)	2回	一般
	26	日曜大工(ちり箱づくり)	2月12日(日)	1回	一般
	27	小物家具作り講座	2月26日(日)	1回	一般
自由工房(手芸用品)講座	28	きれいに!おしゃれに!フワアブリメントづくり	5月7日・14日(土)	2回	一般
	29	スタンドグラス サンキャッチャーづくり	5月11日・18日(水)	2回	一般
	30	春の七宝アクセサリーづくり	5月26日(木)	1回	一般
	31	香染~雅を染める~	6月4日・11日(土)	2回	一般
	32	夏休み親子七宝焼きⅠ・Ⅱ	8月6日(土) I・Ⅱを選択	1回	親子
	33	檳榔子(びんろうじ)で染める	10月15日・22日(土)	2回	一般
	34	スタンドグラス 壁掛けクリスマスツリー作り	11月9日・16日(水)	2回	一般
	35	押し花額絵作り	11月11日(金)	1回	一般
	36	カラフル切絵でクリスマス飾り作り	11月19日・26日(土)	2回	一般
	37	秋の七宝アクセサリー作り	11月24日(木)	1回	一般
	38	コットン小物作り	2月1日・15日(水)	2回	一般

⑤ 小・中学校及び校区公民館等で開設している社会学級生数

(小家=小学校家庭教育学級 成人=成人学級 女性=女性学級 中家=中学校家庭教育学級 父セ=父親セミナー)

(令和4年3月31日現在)(単位:人)

	No.	学校・校区	小家	成人	女性
中央	1	坂元小学校・校区	24	0	0
	2	坂元台小学校・校区	57	39	42
	3	清水小学校・校区	109	20	34
	4	大籠小学校・校区	17	24	0
	5	名山小学校・校区	14	31	12
	6	山下小学校・校区	14	20	35
	7	松原小学校・校区	71	0	0
	8	城南小学校・校区	79	0	40
	9	中洲小学校・校区	30	30	26
鴨池	10	荒田小学校・校区	22	22	0
	11	八幡小学校・校区	8	30	35
	12	中郡小学校・校区	12	33	26
	13	紫原小学校・校区	20	0	36
	14	西紫原小学校・校区	87	20	20
	15	鴨池小学校・校区	80	20	10
	16	南小学校・校区	16	25	0
	17	宇宿小学校・校区	0	26	10
	18	向陽小学校・校区	485	27	39
城西	19	草牟田小学校・校区	24	39	37
	20	原良小学校・校区	138	0	84
	21	明和小学校・校区	24	17	70
谷山	22	西田小学校・校区	11	34	60
	23	谷山小学校・校区	21	34	28
	24	西谷山小学校・校区	716	31	20
	25	東谷山小学校・校区	193	21	30
	26	和田小学校・校区	20	20	20
	27	錦江台小学校・校区	21	33	60
	28	福平小学校・校区	50	0	13
	29	平川小学校・校区	55	43	28
	30	錫山小学校・校区	9	10	0
吉野	31	川上小学校・校区	130	15	32
	32	吉野小学校・校区	400	15	23
	33	吉野東小学校・校区	102	25	0
	34	大明丘小学校・校区	20	31	21
伊敷	35	伊敷小学校・校区	32	0	0
	36	花野小学校・校区	38	45	35
	37	西伊敷小学校・校区	26	25	0
	38	伊敷台小学校・校区	44	0	0
	39	玉江小学校・校区	22	19	0
	40	小山田小学校・校区	19	60	0
	41	犬迫小学校・校区	8	0	0
	42	皆与志小学校・校区	12	0	0
武田上	43	武岡小学校・校区	50	45	54
	44	武岡台小学校・校区	32	29	46
	45	武小学校・校区	41	51	18
	46	田上小学校・校区	90	28	13
	47	西陵小学校・校区	80	43	36
	48	広木小学校・校区	48	45	23
東桜島	49	東桜島小学校・校区	17	10	12
	50	改新小学校・校区	0	20	0
吉田	51	黒神小学校・校区	4	0	15
	52	吉田小学校・校区	49	24	0
	53	本名小学校・校区	31	40	0
	54	宮小学校・校区	15	25	25
	55	本城小学校・校区	20	0	0
	56	牟礼岡小学校・校区	14	23	0
桜島	57	桜峰小学校・校区	10	9	30
	58	桜洲小学校・校区	16	15	9
喜入	59	瀬々串小学校・校区	34	17	15
	60	中名小学校・校区	30	43	12
	61	喜入小学校・校区	180	40	35
	62	前之浜小学校・校区	54	20	20
	63	生見小学校・校区	40	13	3
	64	一倉小学校・校区	10	50	0

	No.	学校・校区	小家	成人	女性
松元	65	松元小学校・校区	73	15	0
	66	東昌小学校・校区	43	25	0
	67	春山小学校・校区	395	0	0
	68	石谷小学校・校区	53	40	0
郡山	69	郡山小学校・校区	23	20	0
	70	南方小学校・校区	42	0	0
	71	花尾小学校・校区	19	0	0
谷山北	72	清和小学校・校区	57	0	20
	73	中山小学校・校区	40	20	18
	74	桜丘西小学校・校区	20	20	22
	75	桜丘東小学校・校区	421	0	20
	76	星峯西小学校・校区	16	40	20
	77	星峯東小学校・校区	12	12	20
	78	宮川小学校・校区	29	14	28
	79	皇徳寺小学校・校区	308	0	23
合計			5,696	1,680	1,463

	No.	学校・校区	中家	父セ
中央	1	坂元中学校	30	13
	2	清水中学校	98	0
	3	長田中学校	35	16
	4	甲東中学校	20	13
	5	甲南中学校	16	21
鴨池	39	鹿兎島玉龍中学校	351	351
	6	天保山中学校	74	7
	7	鴨池中学校	14	20
	8	南中学校	35	10
城西	9	紫原中学校	655	20
	10	西紫原中学校	32	24
	11	城西中学校	740	0
谷山	12	明和中学校	47	8
	13	谷山中学校	882	4
	14	東谷山中学校	42	15
	15	和田中学校	30	0
	16	福平中学校	20	42
	17	錫山中学校	9	13
谷山北	18	谷山北中学校	0	0
	19	皇徳寺中学校	64	3
	20	星峯中学校	0	0
吉野	21	桜丘中学校	30	14
	22	吉野中学校	132	15
	23	吉野東中学校	423	3
伊敷	24	緑丘中学校	9	4
	25	伊敷中学校	45	29
	26	伊敷台中学校	15	14
	27	河頭中学校	22	16
	28	武岡中学校	48	0
	29	武中中学校	15	15
東桜島	30	西陵中学校	108	10
	31	東桜島中学校	15	15
吉田	32	黒神中学校	9	0
	33	吉田北中学校	30	23
	34	吉田南中学校	13	14
喜入	35	桜島中学校	18	40
	36	喜入中学校	48	15
郡山	37	松元中学校	105	14
	38	郡山中学校	19	14
合計			4,298	835

(2) 生涯学習関係施設・機関配置図

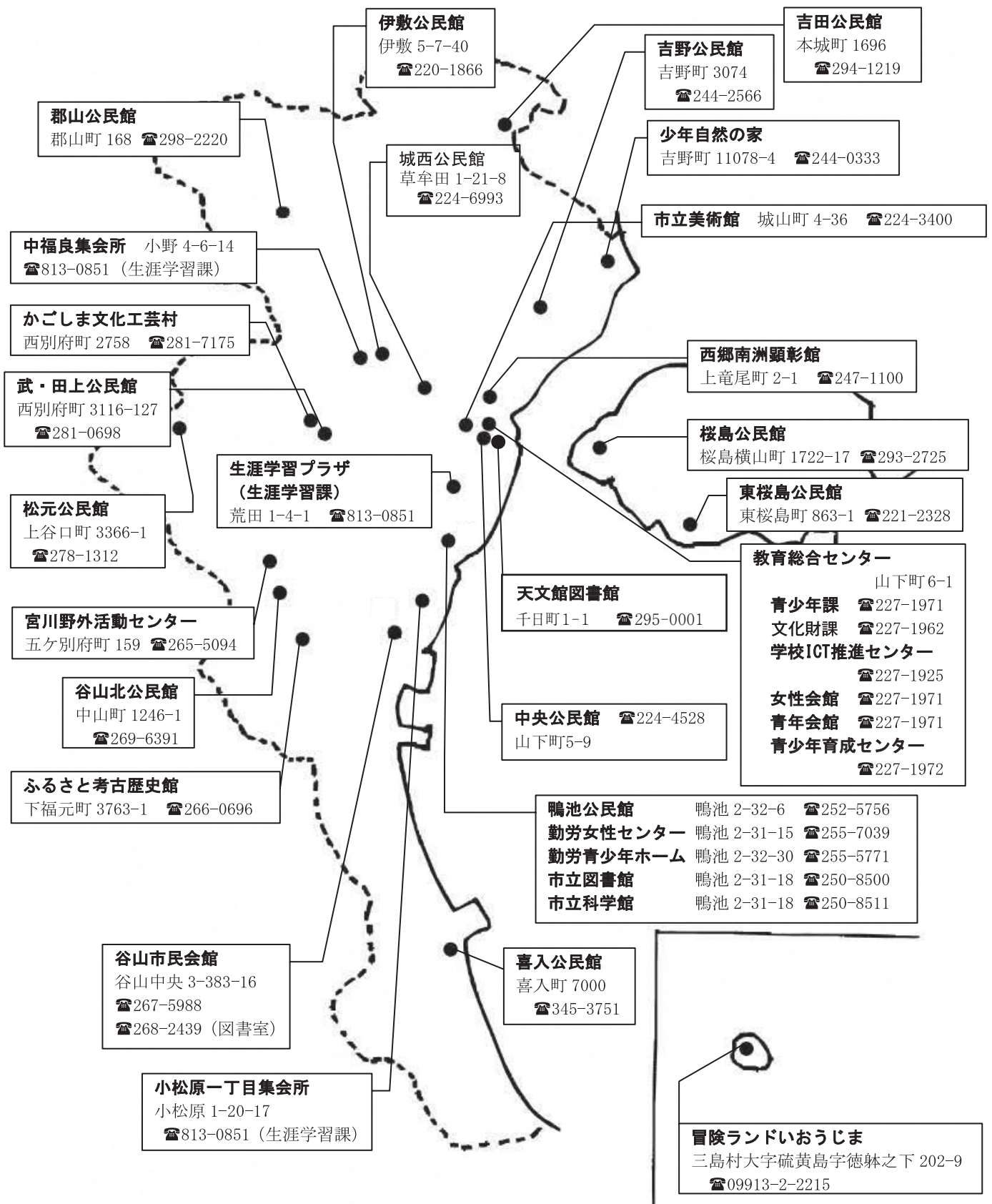

(3) 社会教育関係団体等

① 青少年団体（連合体）の内、教育委員会と継続的な関係にある団体

名 称	内 容	構 成	代 表 者 等
鹿 児 島 市 あいご子ども会	体験活動等を通して子どもの健全な仲間づくりをすすめ、心身の成長に大切な活動を推進する。	小学生・中学生 (620単位)	事務局 山下町 5-9 (中央公民館) TEL 226-6604
鹿 児 島 市 勤 労 青 少 年 ホ ー ム 利 用 者 友 誼 会	学習活動、社会奉仕活動、ホーム祭等とおして、健全な余暇活動を推進し、仲間づくりやよりよい社会人としての成長を期す。	勤 労 青 少 年	小 倉 千 明 鴨池 2-32-30 (勤労青少年ホーム) TEL 255-5771

● 少年団体

名 称	内 容	構 成	代 表 者 等
ボーイスカウト 鹿 児 島 県 連 盟	青少年が社会に貢献できるようなキャンプ、団体訓練、奉仕活動などを通じて、人格、健康、能力を培い、実践力を身に付ける。	小学生～大学生 年齢までの男子 (4 団)	松 林 大 生 始良市西餅田3081-4 TEL 080-5217-1646
ガールスカウト 鹿 児 島 県 連 盟	少女が、心身ともにすぐれ、社会のために役立つ女性となれるよう、野外活動や日常生活の訓練等を行う。	小学生～高校生の 女 子 (4 団)	小 正 陽 子 紫原 4丁目11-1 鹿児島信用金庫研修センター内 TEL 257-3567
鹿児島海洋少年団	少年少女が、海洋訓練を通じて特性を身につけ、国際親善を図る。	幼児・小・中・ 高校生 (1 団体)	新 村 訓 洋 霧島市国分広瀬1-16-17-301 TEL 090-3322-3381
ジュニア リーダークラブ コ ア ラ	会員相互の連携を図りながら、さまざまな活動をおし、リーダーとしての資質を高めるとともに、地域社会の発展に寄与する。	小 学 生 中 学 生 高 校 生	大 野 敏 博 鴨池新町35-60-54 TEL 090-1166-6053

● 青年団体

名 称	内 容	構 成	代 表 者 等
鹿児島青年会議所	地域社会の諸問題を調査研究し、指導者としての修練に努め、社会奉仕する。	20 歳 以 上 40 歳 以 下 青 年	前 田 忠 倫 新照院町41-1 城山ホテル鹿児島内 TEL 222-1342
そうしん杉の子会	中小企業に働く青年が、仲間づくり、学習、奉仕活動などを通じて、自己研鑽を図る。	企 業 主 の 推 進 を 受 け た 年 青	永 倉 悦 雄 与次郎 1-6-30 鹿児島相互信用金庫 TEL 259-5222
鹿児島法人会 青 年 部 会	会員の能力開発や親睦を図るとともに、青少年教育を通して地域社会に貢献する事業を行う。	企 業 青 年	柳 原 史 郎 加治屋町15-9 大同生命ビル 8 F TEL 239-3655
鹿児島商工会議所 青 年 部	商工業・経営の発展に関する調査研究を行い、人格、教養や経営能力を高め、地域社会の発展を図る。	45 歳 以 上 の 経 営 下 者	小 林 令 児 東千石町 1-38 TEL 225-9533

② 成人団体

名 称	内 容	構 成	代 表 者 等
鹿 児 島 市 PTA 連 合 会	児童生徒の健全な成長を目指し保護者と教師が協力して、学校及び家庭における教育に関し理解を深めるとともに、校外における生活指導や地域の教育環境の向上に努める。 さらに、リーダー研修会、ブロック別家庭教育充実研修会、県・市PTA活動研究委嘱公開等を行い、会員の資質の向上や各単位PTAの充実を図る。	単位PTA 小 79 中 39 高 18 特別支援学校 8 会 員 数 63,288人 (令和4.3.31現在)	南 香 織 山下町5-9 (中央公民館地階) TEL 225-7100 FAX 225-7101
鹿 児 島 市 あいご会連合会	青少年の健全育成を目指して、各地域におけるあいご子ども会の育成を目的とする諸活動を積極的に推進するとともに、子どもを見守る地域住民の連帯意識の高揚とよりよい環境づくりを推進する。	校区あいご会 79校区 単位あいご会 620団体 135,636戸	西 村 光 行 山下町5-9 (中央公民館3階) TEL・FAX 226-6604

③ 女性団体（教育委員会所管）

名 称	内 容	構 成	代 表 者 等
鹿 児 島 市 地域婦人会連絡 協 議 会	女性の地位向上を目指し、家庭生活を充実し、青少年の健全育成に努めながら、地域社会発展のために寄与することを目的とし、幅広い活動を実践する。	校 区 婦 人 会 8 校 区 182人	赤 星 貴 子 荒田1丁目4-1 (サンエールかごしま) TEL 813-0851
鹿 児 島 市 PTA 連 合 会 母 親 懇 談 会	各単位PTA母親会長及び副会長が、PTA活動の悩みや共通の問題を語り合い、新たな活動の糧にするため年3回研修を実施する。	PTA の 母 親 147人	川 添 啓 子 山下町5-9 (中央公民館地階) TEL 225-7100 FAX 225-7101
鹿 児 島 市 生活学校 運 動 連 絡 会	生活者の立場から地域における生活課題をとりあげ、調査研究して学習を深めながら、豊かな地域社会を築く。	生 活 学 校 2 団 体	原 田 美 鈴 荒田1丁目4-1 (サンエールかごしま) TEL 813-0851

7. 文化財

(1) 指定文化財等一覧表 (令和4年5月1日現在)

① 国指定文化財

※は追加指定年月日

区分	種別	名称	所在地	指定年月日		
国宝	工芸品	太刀 銘 国宗 一口	県歴史・美術センター黎明館	昭39.5.26		
		天然記念物(植物)	喜入のリユウキユウコウガイ産地	喜入生見町	昭27.3.29	
重要文化財	建造物	旧鹿児島紡績所技師館	吉野町	昭37.6.21		
		史跡	鹿児島紡績所跡	〃	昭34.2.25	
重要文化財	建造物	旧集成館機械工場	〃	※平27.3.10		
		史跡	旧集成館 附 寺山炭窯跡 関吉の疎水溝	吉野町, 下田町, 川上町	昭37.6.21 昭34.2.25	
重要文化財	工芸品	太刀 銘 備前国住雲次 一口	尚古集成館	昭2.7.21		
		〃	〃	昭39.5.26		
		〃	歴史資料	〃	昭55.6.6	
		〃	〃	〃	平10.6.30	
		〃	〃	〃	平11.6.7	
		〃	〃	〃	平12.6.27	
		〃	〃	大久保利通関係資料	県歴史・美術センター黎明館	平16.6.8
		〃	〃	犬追物関係資料(島津家伝来)	尚古集成館	平29.9.15
		記念物	天然記念物(植物)	城山	城山町	昭6.6.3
				〃	〃	昭6.6.3
				〃	〃	昭11.9.30
		〃	〃	桂菴墓	伊敷二丁目	昭11.9.30
		〃	〃	大口筋 白銀坂 龍門司坂	宮之浦町他	平18.7.28
		〃	〃	鹿児島島津家墓所	池之上町他	令2.3.10
		〃	名勝	仙巖園 附 花倉御仮屋庭園	吉野町	昭33.5.15
〃	〃	〃	〃	※平25.10.17		
〃	〃	旧島津氏玉里邸庭園	玉里町	平19.7.26		
〃	天然記念物(植物)	キイレツチトリモチ産地	吉野町	大10.3.3		
〃	天然記念物(動物)	薩摩鶏	市内一円	昭18.8.24		
〃	〃	地頭鶏	〃	昭18.8.24		
重要文化財	建造物	鹿児島旧港施設 新波止 一丁台場 遮断防波堤	本港新町	平19.12.4		
		考古資料	鹿児島県広田遺跡出土品	県歴史・美術センター黎明館	平18.6.9	

② 登録文化財

区分	種別	名称	所在地	指定年月日		
登録有形文化財	建造物	鹿児島県立博物館考古資料館	城山町	平10.12.11		
		〃	〃	〃	平10.12.11	
		〃	〃	鹿児島市庁舎本館	山下町	平10.12.11
		〃	〃	南日本銀行本店	山下町	平10.12.11
		〃	〃	旧島津家芹ヶ野金山鋳業事業所	吉野町	平11.8.23
		〃	〃	旧島津家吉野植林所	〃	平11.8.23
		〃	〃	仙巖園内濾過池	〃	平13.8.28
		〃	〃	鹿児島県立鹿児島工業高等学校大煙突	草牟田二丁目	平16.6.9
		〃	〃	鹿児島市中央公民館	山下町	平17.11.10
		〃	〃	鹿児島大学総合研究博物館常設展示室 一棟	郡元一丁目	平18.10.18
		〃	〃	南洲神社電燈 一対	上竜尾町	平18.10.18
		〃	〃	潮音館(旧重富島津家住宅米蔵)	清水町	平19.5.15
		〃	〃	鹿児島県立甲南高等学校本館	上之園町	平19.7.31
		〃	〃	鹿児島県立鹿児島中央高等学校本館及び講堂	加治屋町	平19.7.31
		〃	〃	鹿児島旧港北防波堤灯台	本港新町	平20.3.7
		〃	〃	県政記念館(旧鹿児島県庁舎本館)	山下町	平20.4.18
		〃	〃	旧鹿児島県庁舎正面門	山下町	平20.4.18
		〃	〃	旧鹿児島県立尋常中学校門	山下町	平20.4.18
		〃	〃	鹿児島県立博物館(旧鹿児島県立図書館)	城山町	平20.4.18
		〃	〃	鹿児島県民教育文化研究所	春日町	平26.4.25
		〃	〃	旧重富島津家別邸主屋	清水町	平26.4.25
		〃	〃	旧重富島津家別邸石塀	清水町	平26.4.25

③ 県指定文化財

区分	種別	名称	所在地	指定年月日	
有形文化財	建造物	西田橋	浜町	昭28.9.7	
		花尾神社本殿(附宮殿三基)・祝詞殿・幣殿・拝殿	花尾町	平14.4.23	
		八幡神社本殿 附 宮殿 宮殿敷板1枚 棟札14枚	本名町	平17.4.19	
	絵画	旧鹿児島刑務所正門	永吉一丁目	平27.4.17	
		釈迦八相之図	県歴史・美術センター黎明館	昭30.1.14	
		富嶽雲烟之図 一幅	市立美術館	昭42.3.31	
		武将像(伝島津忠久画像) 一幅	尚古集成館	昭54.3.14	
		彫刻	不動明王像	南洲寺	昭30.1.14
			伝島津忠昌像	尚古集成館	平7.4.12
			大権現忠国(島津忠国)像	〃	平7.4.12
		工芸品	玩具コレクション	県歴史・美術センター黎明館	昭29.5.24
			紡績機	尚古集成館	昭31.9.27
			刀 銘 薩州住藤原正房 一口	県歴史・美術センター黎明館	昭31.9.27
			刀 銘 主馬首一平安代 一口	〃	昭31.9.27
			刀 銘 奥大和守平朝臣元平	〃	昭53.3.8
			刀 銘 (一葉葵紋)主馬首一平藤原安代	〃	昭58.4.13
			刀 銘 (一葉葵紋)主水正藤原正清	〃	昭58.4.13
			茶器 平野肩衝 一口 附 目録並附属品	尚古集成館	昭55.3.31
			薩摩硝子 島津家伝来	〃	平17.4.19
			葵牡丹紋七宝繫蒔絵雑道具	〃	平20.4.22
			白釉茶碗火計手	市立美術館	平23.4.19
	黒蛇蝎釉茶碗		県歴史・美術センター黎明館	平23.4.19	
	白蛇蝎釉茶碗		県歴史・美術センター黎明館	平23.4.19	
	歴史資料		島津貴久所用時雨の旗一旒ほか十六旒	尚古集成館	昭62.3.16
			英艦入港戦争図(薩英戦争絵巻)	〃	平9.4.21
	書跡		東郷家古文書	東千石町	昭34.10.23
			敬天愛人 一幅	西郷南洲顕彰館	昭42.3.31
			為政清明 一幅	市立美術館	昭42.3.31
		桑幡文書	県歴史・美術センター黎明館	昭29.3.15	
	古文書	規式・料理関係文書	尚古集成館	平18.4.21	
		考古資料	大永の名号板碑	郡元二丁目	昭34.6.10
	山ノ口遺跡出土品		県歴史・美術センター黎明館	平27.4.17	
	出水貝塚出土品		鹿児島女子短期大学	令3.4.23	
	無形文化財	芸能	薩摩琵琶	草牟田二丁目	昭37.10.24
			天吹	上之園町	平2.3.23
	無形民俗文化財	民俗芸能	鹿児島市中山町の虚無僧踊	中山町	昭38.6.17
	有形民俗文化財	民俗資料	本城花尾神社春祭り	本城町	平30.4.20
			鹿児島市山田町の田の神	山田町	昭41.3.11
			鹿児島市川上町の田の神	川上町	昭41.3.11
	記念物	史跡	松元町入佐の田の神	入佐町	昭43.3.29
			鶴丸城跡	城山町	昭28.9.7
			弥生式住居跡	郡元二丁目	昭28.9.7
名勝		平田鞆負屋敷跡	平之町	昭29.5.24	
		南洲墓地	上竜尾町	昭30.1.14	
		私学校跡石堀	城山町	昭43.3.29	
		川田堂園の供養塔群	川田町	昭38.6.17	
		刀匠玉置家歴代の墓	喜入町	昭60.4.19	
		祇園之洲台場跡	清水町	令4.4.26	
		桜島	鹿児島市	昭29.3.15	
		噴火により埋没した鳥居・門柱	黒神町	昭33.4.23	
		特殊羊歯類及び蘚類の自生地	東桜島町	昭35.6.20	
		ウシウマの骨格	県立博物館	昭38.6.17	
		世界で初めて精子が発見されたソテツ	城山町	平20.4.22	
		鹿児島市西佐多町の吉田具化石層	西佐多町	平20.4.22	
		薩摩隕石	県立博物館	平27.4.17	
		スレッドレーススコリア	〃	平28.4.19	
		大隅石(オオスマライト)標本	〃	令3.4.23	

④ 市指定文化財

区分	種別	名称	所在地	指定年月日		
有形文化財	建造物 絵画	旧島津氏玉里邸長屋門	玉里町	平28.3.23		
		黒田清輝作「アトリエ」	市立美術館	昭49.3.15		
		黒田清輝作「桜島噴火連作6点」	〃	昭49.3.15		
		八田知紀筆「竹」	〃	昭49.3.15		
		藤島武二作「裸體習作」	〃	昭52.5.20		
		藤島武二作「中国風景」	〃	昭52.5.20		
		和田英作作「赤い燐寸」	〃	昭52.5.20		
		有島生馬作「スザンナ」	〃	昭55.5.28		
		有島生馬作「巴里娘」	〃	昭55.5.28		
		桃田柳栄筆「官女図巻」一卷	〃	平3.2.27		
	彫刻 工芸品	安藤照作 西郷隆盛銅像	城山町	令4.4.21		
		小田派諸工匠の鏝 24枚	県歴史・美術センター黎明館	昭49.3.15		
		刀 銘 波平行周文化八年二月 日	〃	昭52.5.20		
		刀 銘 薩州住藤原正盛	〃	昭52.5.20		
		刀 銘 主馬首藤原朝臣安代子一平安在作	〃	昭52.5.20		
		刀 銘 波平安氏	城山二丁目	昭52.5.20		
		刀 銘 大和守波平安行	県歴史・美術センター黎明館	昭52.5.20		
		刀 銘 奥大和守平朝臣元平	松原町	昭52.5.20		
		短刀 銘 波平友安作「八月吉日」	県歴史・美術センター黎明館	昭55.5.28		
		刀 銘波平近安	県歴史・美術センター黎明館	昭58.4.12		
		歴史資料	天保年間鹿児島城下絵図	市立美術館	平元.3.31	
			市来家文書	県歴史・美術センター黎明館	平17.3.31	
			考古資料	掃除山遺跡出土品 一括	ふるさと考古歴史館	平11.2.15
				草野貝塚出土品 一括	〃	平11.2.15
		不動寺遺跡出土品（破鏡及び仿製鏡）	〃	平29.2.17		
		無形民俗文化財	民俗芸能	山田の鉦踊り	山田町	昭52.8.19
桜島・島廻り節	東桜島町			昭52.8.19		
西田橋・地つき唄	草牟田一丁目			昭52.8.19		
玉利の鎌手踊り	下福元町			平元.3.31		
小池島廻り踊り	桜島小池町			平17.3.31		
岩戸の疱瘡踊り	花尾町			平17.3.31		
花尾の太鼓踊り	花尾町			平17.3.31		
大平の獅子舞	花尾町			平17.3.31		
西俣の八丁杵踊り	西俣町			平17.3.31		
西上の太鼓踊り	東俣町			平17.3.31		
風俗慣習	鹿児島祇園祭（おぎおんさあ）巡行行事		東千石町	平24.7.11		
有形民俗文化財	民俗資料		肥田の田の神	伊敷七丁目	昭57.3.24	
			西田の田の神	薬師二丁目	昭57.3.24	
		武一丁目の田の神	武一丁目	昭57.3.24		
		梶原迫の田の神	宇宿八丁目	昭57.3.24		
		川口の田の神	五ヶ別府町	昭57.3.24		
		蕨野の田の神	星ヶ峯三丁目	昭57.3.24		
		札下の田の神	山田町	昭57.3.24		
		滝ノ下の田の神	中山町	昭57.3.24		
		入来の田の神	東谷山七丁目	昭57.3.24		
		木ノ下の田の神	谷山中央四丁目	昭57.3.24		
		新村の田の神	伊敷六丁目	平元.3.31		
		東下の田の神	東佐多町	平17.3.31		

区 分	種 別	名 称	所 在 地	指定年月日		
有形民俗文化財	民俗資料	鷓木の田の神と石碑	西 佐 多 町	平17.3.31		
		帖地の田の神	喜 入 生 見 町	平17.3.31		
		森園の田の神	春 山 町	平17.3.31		
		上園の田の神	郡 山 町	平17.3.31		
		茄子田の田の神	花 尾 町	平17.3.31		
		弘治期の十三仏設斎碑	東 佐 多 町	平17.3.31		
		大永期の勧請石碑	東 佐 多 町	平17.3.31		
		六字名号供養百万遍石塔	東 佐 多 町	平17.3.31		
		本名八幡の庚申石幢	本 名 町	平17.3.31		
		宮之浦の三重石塔	宮 之 浦 町	平17.3.31		
		方崎（穂崎）の庚申塔	桜 島 横 山 町	平17.3.31		
		藤野の庚申塔	桜 島 藤 野 町	平17.3.31		
		黒地蔵	喜 入 中 名 町	平17.3.31		
		有屋田の庚申供養三層塔	有 屋 田 町	平17.3.31		
記念物	史 跡	庚申仁王石像	本 城 町	平17.8.1		
		西郷隆盛洞窟	城 山 町	昭49.3.15		
		西郷隆盛終焉の地	〃	昭49.3.15		
		天保山砲台跡	天 保 山 町	昭49.3.15		
		祇園之洲砲台跡	清 水 町	昭49.3.15		
		坐（座）禪石	城 山 一 丁 目	昭52.5.20		
		本立寺跡	清 水 町	平元.3.31		
		南泉院歴代住職の墓	小 野 三 丁 目	平元.3.31		
		心岳寺跡	吉 野 町	平12.10.12		
		仏智山津友寺跡	西 佐 多 町	平17.3.31		
		桐野利秋田廬跡と田廬碑	本 城 町	平17.3.31		
		寺前の五輪塔と宝塔	本 名 町	平17.3.31		
		島津義弘蟄居跡	桜 島 藤 野 町	平17.3.31		
		沖小島砲台跡	桜 島 横 山 町	平17.3.31		
		武貝塚	桜 島 武 町	平17.3.31		
		仙寿院跡	入 佐 町	平17.3.31		
		上坊石塔群	上 谷 口 町	平17.3.31		
		町田家の墓	石 谷 町	平17.3.31		
		石谷の石坂	石 谷 町	平17.3.31		
		花尾神社の石塔群	花 尾 町	平17.3.31		
		常盤五輪塔群	郡 山 町	平17.3.31		
		川田氏累代墓石塔群	川 田 町	平17.3.31		
		都迫の念仏かくれ窟	本 名 町	平17.8.1		
		喜入牧の苜蓿跡	喜 入 一 倉 町	平27.9.2		
		清泉寺跡	下 福 元 町	令4.4.21		
		慈眼寺跡	下 福 元 町	昭49.8.23		
		天然記念物(植物)	名 勝	藤崎家の大楊梅	桜 島 藤 野 町	平17.3.31
				キイレツチトリモチ自生地	喜 入 町	平17.3.31
				郡山花尾神社の社叢林	花 尾 町	平31.2.7

(2) 郷土芸能保護団体一覧表 (令和4年5月1日現在)

	芸 能 名	団 体 名	備 考
1	桜島・島廻り節	東桜島島廻り節保存会	市指定
2	棒踊り (帯迫)	帯迫棒踊り保存会	
3	虚無僧踊り (一丁田)	一丁田虚無僧踊り保存会	
4	棒踊り (西菖蒲谷)	西菖蒲谷棒踊り保存会	
5	棒踊り (春山)	春山郷土芸能保存会	
6	虚無僧踊り (中山)	中山町下虚無僧踊り保存会	県指定
7	太鼓踊り (小山田)	小山田町太鼓踊り保存会	
8	チンチクチン踊り	二軒茶屋太鼓踊り保存会	
9	虚無僧踊り (広木)	広木虚無僧踊り保存会	
10	棒踊り (花野)	花野南方神社棒踊り保存会	
11	西田橋・地つき唄	正調おはら節保存会	市指定
12	棒踊り (皆房)	皆房棒踊り保存会	
13	山田の鉦踊り	山田鉦踊り保存会	市指定
14	玉利の鎌手踊り	玉利鎌手踊り保存会	市指定
15	棒踊り (下花棚)	下花棚棒踊り保存会	
16	米洗い節	原良永吉伝統芸能保存会	
17	田植え踊り (西別府)	西別府町下田植え踊り保存会	
18	棒踊り (田上)	田上上区棒踊り保存会	
19	棒踊り (上花棚)	上花棚棒踊り保存会	
20	太鼓踊り (西別府)	西別府町上町内会	
21	銭太鼓踊り (野頭)	野頭銭太鼓保存会	
22	石当節 (錫山)	錫山石当節保存会	
23	ソバ切り踊り	谷山芸能保存会	
24	棒踊り (犬迫荒磯)	犬迫町郷土芸能保存会	
25	棒踊り (大久保)	大久保棒踊り保存会	
26	催馬楽舞	せばる隼人舞保存会	
27	棒踊り (茂頭)	茂頭棒踊り保存会	
28	棒踊り (中間)	中間棒踊り保存会	
29	川上棒踊り	川上棒踊り保存会	
30	小山田獅子踊り	小山田獅子踊り保存会	
31	古屋敷棒踊り	古屋敷棒踊り保存会	
32	五位野棒踊り	五位野棒踊り保存会	
33	中之町鉦踊り	中之町鉦踊り保存会	

	芸 能 名	団 体 名	備 考
34	本城花尾神社棒踊り	本城棒踊り保存会	県指定
35	さつま編笠踊り	さつま編笠踊り保存会	
36	城内天狗踊り	城内天狗踊り保存会	
37	西下田之神棒踊り	西下田之神棒踊り保存会	
38	吉水棒踊り	吉水棒踊り保存会	
39	棒踊り（松浦）	松浦棒踊り保存会	
40	小池島廻り踊り	小池島廻り踊り保存会	市指定
41	瀬々串棒踊り	瀬々串棒踊り保存会	
42	中名上棒踊り	中名上棒踊り保存会	
43	中名中棒踊り	中名中集落棒踊り保存会	
44	中名下棒踊り	中名下棒踊り保存会	
45	宮地棒踊り	宮地棒踊り保存会	
46	仮屋崎早乙女踊り	仮屋崎早乙女踊り保存会	
47	一倉鎌踊り	一倉鎌踊り保存会	
48	前之浜チョイのチョイ踊り	前之浜チョイのチョイ踊り保存会	
49	生見おた踊り	生見おた踊り保存会	
50	入佐棒踊り	入佐棒踊り保存会	
51	西上の太鼓踊り	西上太鼓踊り保存会	市指定
52	大平の獅子舞	大平獅子舞踊り保存会	市指定
53	岩戸の疱瘡踊り	岩戸疱瘡踊り保存会	市指定
54	花尾の太鼓踊り	花尾太鼓踊り保存会	市指定
55	西俣の八丁杵踊り	西俣八丁杵踊り保存会	市指定
56	鹿児島祇園祭（おざおんさあ）巡行行事	鹿児島おざおんさあ振興会	市指定
57	皆与志町上棒踊り	皆与志町上棒踊り保存会	

(空白のページ)

教育施設等所在図

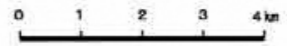
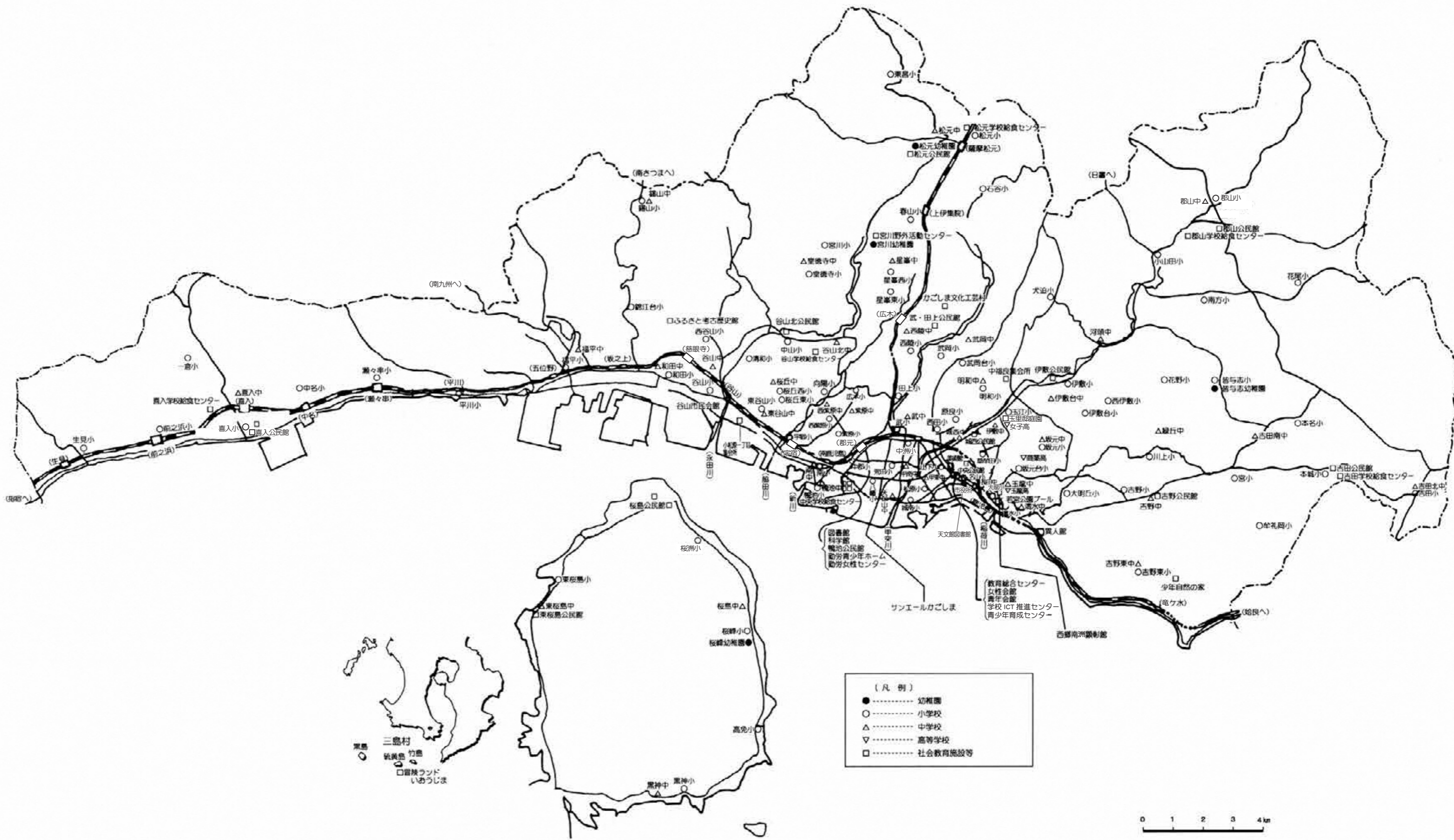

鹿児島市の「市木」・「市花」

市木 くす

市花 きょうちくとう

昭和43年11月1日制定

鹿児島市の教育

(令和4年度版)

令和4年6月発行

・編集／発行

鹿児島市教育委員会

鹿児島市山下町6番1号

電話／鹿児島 099(227)1926

FAX (222)8796

リサイクル適性の表示：紙へリサイクル可